

# Marco de Buen Desempeño Docente

Para mejorar tu práctica como maestro  
y guiar el aprendizaje de tus estudiantes



PERÚ

Ministerio  
de Educación



PERÚ  
PROGRESO  
PARA TODOS



**Enseñanza para el  
aprendizaje de los  
estudiantes**



**Desarrollo de la  
profesionalidad y la  
identidad docente**



**Dominio 3**

**Participación en la  
gestión de la escuela  
articulada a la comunidad**

# **Marco de Buen Desempeño Docente**

**Para mejorar tu práctica como maestro  
y guiar el aprendizaje de tus estudiantes**

El presente documento ha pasado por una corrección de estilo, por lo que ha sufrido ligeros cambios respecto a la versión aprobada con Resolución Ministerial No. 0547-2012-ED, pero que no afectan el sentido del contenido.

Hecho el Depósito Legal en la Biblioteca Nacional del Perú: N° 2014-04604  
Impreso por: Corporación Gráfica Navarrete Carretera Central 759 km. 2 Sta. Anita - Lima 43  
RUC: 20347258611

# ÍNDICE

<b>PRESENTACIÓN</b>	<b>7</b>
<b>I. UNA NUEVA DOCENCIA PARA CAMBIAR LA EDUCACIÓN</b>	<b>10</b>
1.1 Necesidad de cambios en la identidad, el saber y la práctica de la profesión docente en el Perú	12
1.2 La docencia y los aprendizajes fundamentales	13
1.3 La docencia y la escuela que queremos	14
1.4 Nueva visión de la profesión docente	15
<b>II. EL MARCO DE BUEN DESEMPEÑO DOCENTE</b>	<b>22</b>
2.1 Definición y propósitos	24
2.2 Los cuatro dominios del Marco	24
2.3 Las nueve competencias docentes	26
2.4 Los desempeños	29
2.5. Matriz de dominios, competencias y desempeños	52
<b>ANEXOS</b>	<b>55</b>
Contexto y proceso de elaboración del Marco de Buen Desempeño Docente	55



# Presentación

De modo recurrente, se ha exigido al Estado precisar las políticas, estrategias y mecanismos que garanticen el derecho a una educación de calidad para todos. En esta exigencia se ha hecho presente la interrogación por la calidad, la pertinencia y la eficacia del trabajo docente, por su formación y las condiciones del ejercicio de su labor.

Responder a esta demanda específica sobre la función del magisterio nos confronta con un reto singular: realizar cambios en la realidad de la profesión docente, es decir, en su identidad profesional, en su formación y su cultura, en los paradigmas que guían sus prácticas pedagógicas. Los motivos del cambio son estructurales, pues obedecen a transformaciones en la sociedad, en la cultura, en la producción del saber y en la necesidad de contribuir, desde la educación, a la conformación de sociedades más equitativas, democráticas y con altos niveles de desarrollo humano.

Son necesarios cambios profundos en la práctica de la enseñanza, en los mecanismos para profesionalizar el trabajo docente y revalorar el saber pedagógico de los maestros en la sociedad. Ese es el desafío que el Estado peruano, los docentes y la sociedad requieren afrontar de manera concertada, colaborativa y sostenida. En esta orientación, se requiere concordar previamente una visión prospectiva de la profesión docente con los diversos actores involucrados en el ejercicio, promoción, desarrollo y regulación de la docencia.

Diversos países han promovido, con este propósito, la definición de criterios de Buen Desempeño Docente o Marcos para la Buena Enseñanza como un primer peldaño en el proceso de construcción e implementación de políticas públicas dirigidas a fortalecer la profesión. La construcción de un Marco de Buen Desempeño Docente es principalmente un ejercicio de reflexión sobre el sentido de esta profesión y su función en la sociedad, la cultura y el desarrollo con equidad. Constituye un proceso de deliberación sobre las características de una enseñanza dirigida a que los estudiantes peruanos logren aprendizajes fundamentales durante el proceso de su educación básica, y aspira a movilizar al magisterio hacia el logro de un desarrollo profesional permanente que garantice estos aprendizajes. Se trata de un ejercicio muy significativo, por ser la enseñanza y el quehacer de los docentes un asunto público de gran importancia para el bien común.

El Marco de Buen Desempeño Docente que ahora presentamos es resultado de un proceso de diálogo y concertación que a lo largo de más de dos años lideraron el Consejo Nacional de Educación (CNE) y Foro Educativo a través de la Mesa Interinstitucional de Buen Desempeño Docente. Esta Mesa buscó establecer un consenso respecto a lo que la sociedad y el Estado requieren de quienes ejercen la docencia en la Educación Básica, sea en escuelas públicas o en las de gestión privada. Participaron activamente en este proceso ciudadanos

y ciudadanas, docentes, especialistas, representantes del magisterio, las familias y las comunidades, así como diversas instituciones gubernamentales y no gubernamentales, instituciones académicas y agencias de cooperación técnica (Ver anexo 1).

Con el concurso de cinco instituciones representativas de la educación nacional reunidas en el Grupo Impulsor del Marco de Buen Desempeño Docente, el Ministerio de Educación inició en el 2012, con instancias de gestión descentralizada, instituciones formadoras y especialistas en educación un proceso de revisión y reflexión sobre el documento de buen desempeño docente entregado por el Consejo Nacional de Educación.

El Marco de Buen Desempeño Docente es una guía imprescindible para el diseño e implementación de las políticas y acciones de formación, evaluación y desarrollo docente a nivel nacional, y un paso adelante en el cumplimiento del tercer objetivo estratégico del Proyecto Educativo Nacional: “Maestros bien preparados ejercen profesionalmente la docencia”.

Este nuevo instrumento de política educativa está al servicio de las tres políticas priorizadas por el Ministerio de Educación al 2016: aprendizajes de calidad y cierre de brechas, desarrollo docente con base en criterios concertados de buena docencia, y modernización y descentralización de la gestión educativa.

*Integrantes del Grupo Impulsor del Marco de Buen Desempeño Docente*





# **Marco de Buen Desempeño Docente**

# I. Una nueva docencia para cambiar la educación



1. Necesidad de cambios en la identidad, el saber y la práctica de la profesión docente en el Perú
12. La docencia y los aprendizajes fundamentales
13. La docencia y la escuela que queremos
14. Nueva visión de la profesión docente



## 1.1 NECESIDAD DE CAMBIOS EN LA IDENTIDAD, EL SABER Y LA PRÁCTICA DE LA PROFESIÓN DOCENTE EN EL PERÚ

Las profesiones son prácticas sociales que se configuran a partir de necesidades específicas de una sociedad en un determinado momento histórico. Cumplen una función social y poseen un saber específico sobre el que sus practicantes tienen dominio. La importancia y prestigio de las profesiones y de quienes la practican están sujetos a las demandas y expectativas de los procesos sociales y culturales del contexto. De ahí que las profesiones cambien en sus sentidos, su tecnología y su valor por efecto de los procesos económicos, sociales y culturales que les demandan adecuaciones, pero también por la misma actuación de sus propios practicantes en cuanto comunidad profesional.

Hoy el país y el mundo requieren que la profesión docente se resitúe en los cambios que vienen sucediendo. En materia de balance, la práctica de la docencia ha estado sujeta a un modelo de escuela que promovía una relación acrítica con el conocimiento, propiciando una actitud y un pensamiento dogmáticos. Se encontraba una escuela en la que predominaba una cultura autoritaria sustentada en el ejercicio de la violencia y de la obediencia, es decir, una disciplina heterónoma, una escuela ajena al mundo cultural de sus estudiantes y de las comunidades en las que estaba inserta.

En lo que toca a lo prospectivo, la emergencia de nuevos actores sociales y culturales, la valoración de la diversidad, el valor de los derechos humanos y de la democracia, la afirmación de la educación como derecho, la urgencia de constituir sociedades más equitativas y movimientos migratorios mundiales han generado fenómenos de intercambio y convivencia cultural, y han propiciado así demandas de aprendizaje sobre culturas y lenguas diversas. En este contexto, también se han dado cambios en el conocimiento humano y en las tecnologías que han acompañado los procesos de producción del saber, que han impactado en la pedagogía, con lo cual ha sido enriquecida e interpelada.

En consecuencia, la sociedad actual pide a los educadores preparar a las nuevas generaciones para afrontar los desafíos de una sociedad futura aún en construcción. Los cuestionamientos sociales a los sistemas escolares y a los propios docentes exigen sistemas de desarrollo profesional que aseguren una formación del magisterio a la altura de los cambios sociales, que los acompañe y hasta los anticipe.

El país ha establecido un rumbo de consenso para la política educativa, expresado en el Proyecto Educativo Nacional. Allí se señala la necesidad de revalorar la profesión docente, no solo a través de medidas de orden laboral, sino, principalmente, replanteando el proyecto de docencia. Se requiere una nueva docencia, funcional a una educación y una escuela transformadas en espacios de aprendizaje de valores democráticos, de respeto y convivencia intercultural, de relación crítica y creativa con el saber y la ciencia, de promoción del emprendimiento y de una ciudadanía basada en derechos.

Para generar cambios duraderos en la identidad, el saber y la práctica de la profesión docente, tenemos que lograr una cohesión en torno a una nueva visión de la docencia que comprometa a maestras y maestros de manera protagónica. El Marco de Buen Desempeño Docente es un primer paso en esa dirección.

## 1.2 LA DOCENCIA Y LOS APRENDIZAJES FUNDAMENTALES

El Proyecto Educativo Nacional plantea la necesidad de contar con un marco curricular que delimite un conjunto de aprendizajes considerados fundamentales y que deben traducirse en resultados comunes para

todo el país. Estos aprendizajes, señala, deben estar referidos tanto al hacer y conocer como al ser y el convivir, y han de ser consistentes con la necesidad de desempeñarnos eficaz, creativa y responsablemente como personas, habitantes de una región, ciudadanos y agentes productivos en diversos contextos socioculturales y en un mundo globalizado.

Esta clase de aprendizajes exigen, en esencia, el desarrollo de la capacidad de pensar, de producir ideas y de transformar realidades transfiriendo conocimientos a diversos contextos y circunstancias. Por lo mismo, representan una ruptura con el tipo de resultados al que el sistema escolar ha estado habituado a producir tradicionalmente, desde una perspectiva de transmisión de información, de consumo acrítico de conocimientos congelados y de reproducción cultural.

La nueva política curricular, expresada en estas renovadas demandas de aprendizaje, exige replantear la naturaleza de los procesos pedagógicos en las escuelas y, a la vez, da contexto a la nueva función social y a la tarea pedagógica de la profesión docente. El marco curricular ha definido provisionalmente ocho aprendizajes fundamentales, abiertos al debate, que se describen en el Cuadro N° 1.

### Cuadro N° 1

Aprendizajes fundamentales<sup>1</sup> de los estudiantes de Educación Básica

<b>1</b>	Acceden a la lengua escrita desde una perspectiva comunicativa e intercultural, demostrando competencias en la lectura, escritura y la expresión oral en castellano y en su lengua materna siempre que sea posible.
<b>2</b>	Hacen uso efectivo de saberes científicos y matemáticos para afrontar desafíos diversos, en contextos reales o plausibles y desde su propia perspectiva intercultural.
<b>3</b>	Utilizan, innovan, generan conocimiento y producen tecnología en diferentes contextos para enfrentar desafíos.
<b>4</b>	Actúan demostrando seguridad y cuidado de sí mismos, valorando su identidad personal, social y cultural, en distintos escenarios y circunstancias.
<b>5</b>	Desarrollan diversos lenguajes artísticos, demostrando capacidad de apreciación, creación y expresión en cada uno de ellos.
<b>6</b>	Se relacionan armónicamente con la naturaleza y promueven el manejo sostenible de los recursos.
<b>7</b>	Actúan con emprendimiento, haciendo uso de diversos conocimientos y manejo de tecnologías que les permitan insertarse al mundo productivo.
<b>8</b>	Actúan en la vida social con plena conciencia de derechos y deberes, y con responsabilidad activa por el bien común.

1. Versión preliminar de los aprendizajes fundamentales, en consulta.

Concretar los aprendizajes fundamentales requiere cambios sustanciales en los saberes, prácticas y relaciones intersubjetivas que desarrollan los docentes. La renovación de la práctica pedagógica se sustenta en una visión transformadora que permita transitar de la enseñanza tradicional a la producción del conocimiento. Los principales tránsitos que se demanda de la docencia son:

## Cuadro N° 2

Principales tránsitos que se demandan de la docencia

1. Enfoque sobre el aprendizaje	Tránsito de la asimilación acrítica de conocimientos al principio de la participación activa del estudiante en la producción del conocimiento
2. Enfoque sobre el sujeto que aprende	Tránsito de una percepción subvaluada y prejuiciada del que desempeña el rol de aprendiz, hacia un reconocimiento y valoración tanto de su potencial y su diversidad como de su autonomía
3. Enfoque sobre las oportunidades de aprendizaje	Tránsito del espacio reducido y sobre pautado del aula como espacio privilegiado de aprendizaje, al espacio mayor del entorno, la cultura y los diversos procesos locales como oportunidades válidas de desarrollo de capacidades
4. Enfoque sobre la pedagogía	Tránsito de una enseñanza reducida a la trasmisión oral a una enfocada en el desarrollo de capacidades en un contexto de interacción y comunicación continuas
5. Regulaciones institucionales	Tránsito de creencias, hábitos y reglas que constriñen la acción de los docentes e instituciones educativas hacia las reglas y acuerdos que impulsan y facilitan las nuevas dinámicas de enseñanza y aprendizaje

## 1.3 LA DOCENCIA Y LA ESCUELA QUE QUEREMOS

Para el logro de los aprendizajes fundamentales se requiere que la escuela asuma la responsabilidad social de tales aprendizajes, exhiba una gestión democrática y lidere la calidad de la enseñanza. Esto le exige movilizar para alcanzar los aprendizajes previstos promoviendo el pensamiento crítico y creativo de sus estudiantes y la valoración positiva de la diversidad en todas sus expresiones. Además, es indispensable que la escuela propicie una convivencia inclusiva y acogedora, que redefina sus relaciones con la comunidad sobre la base del respeto por la cultura, y el rol de los padres de familia y demás actores locales.

La "Escuela que queremos" presenta las siguientes características:

### a) La gestión escolar

El director y el consejo escolar ejercen liderazgo pedagógico y responsabilidad por los aprendizajes de los estudiantes y la calidad de los procesos pedagógicos. Existe una organización escolar en la que participan

distintos actores educativos (directivos, docentes, estudiantes, líderes comunitarios y padres y madres de familia), la cual funciona democráticamente y que centra su accionar en los aprendizajes.

#### **b) La convivencia**

Se promueve un ambiente inclusivo, acogedor y colaborativo. Las relaciones humanas en el aula y en todos los espacios de la escuela se basan en la aceptación mutua y la cooperación, el respeto de las diferencias culturales, lingüísticas y físicas, así como en la valoración incondicional de la identidad cultural y los derechos de todos y todas. Se confía en las capacidades de los estudiantes y en sus posibilidades de aprender por encima de cualquier adversidad.

#### **c) La relación escuela-familia-comunidad**

Hay un nuevo pacto escuela-comunidad, centrado en los aprendizajes y en los procesos pedagógicos. La experiencia social, cultural y productiva de la localidad, así como sus diversos tipos de saberes, se vuelven oportunidades de aprendizaje en el aula y la escuela, y los maestros comunitarios (sabios y sabias) participan de los procesos de aprendizaje. Las diversas familias conocen y comprenden los tipos de aprendizajes que deben promover hoy las escuelas, con la orientación de las autoridades del sector, y proponen otros que consideran necesarios para sus hijos, así como la forma apropiada de lograrlos.

#### **d) Los procesos pedagógicos**

Se aprende a través de la indagación. Los docentes propician que los estudiantes aprendan de manera reflexiva, crítica y creativa, haciendo uso continuo de diversas fuentes de información y estrategias de investigación. Se aprende también de manera colaborativa: se propicia que los estudiantes trabajen en equipo, aprendiendo entre ellos, intercambiando saberes y cooperando cada uno desde sus capacidades. Se atiende con pertinencia la diversidad existente en el aula, se consideran las características individuales, socioculturales y lingüísticas de sus estudiantes, lo mismo que sus necesidades. Se desarrollan y evalúan competencias, capacidades creativas y resolutivas.

Desde esta perspectiva, el Marco del Buen Desempeño Docente es coherente con el referente de escuela que se propone construir y en la que se gestiona el cambio para asegurar los aprendizajes fundamentales.

## **1.4 NUEVA VISIÓN DE LA PROFESIÓN DOCENTE**

La visión que proponemos da un norte al cambio en la profesión docente. Las grandes transformaciones que se han producido en las sociedades contemporáneas en la segunda mitad del siglo XX han colocado en el debate dos modelos de profesionalización: uno que se inclina por predeterminar medios y fines desde una lógica de causa-efecto y estandarizar tanto objetivos como procedimientos, preocupado por la eficiencia; y otro que reconoce la diversidad y asume la necesidad de responder a ella desde una lógica menos predefinida, más interactiva, basada en consideraciones de las características individuales, socioculturales y evolutivas de sus estudiantes y también en consideraciones culturales, ético-morales y políticas, que no son las mismas en todos los casos y que exigen adecuación constante como condición de eficacia y calidad.

La visión de la profesión docente en la que se basa el Marco de Buen Desempeño Docente se enmarca en esta segunda opción, la que evidencia y reconoce a la docencia como un quehacer complejo. Su ejercicio exige una actuación reflexiva, esto es, una relación autónoma y crítica respecto al saber necesario para actuar, y una capacidad de decidir en cada contexto. Además, es una profesión que se realiza necesariamente a través y

dentro de una dinámica relacional, con los estudiantes y con sus pares, un conjunto complejo de interacciones que median el aprendizaje y el funcionamiento de la organización escolar. En esta visión, el docente se ve a sí mismo como un agente de cambio, pues reconoce el poder de sus palabras y acciones para formar a los estudiantes. También exige una actuación colectiva con sus pares para el planeamiento, evaluación y reflexión pedagógica. Y es una función éticamente comprometida.

## **DIMENSIONES DE LA PROFESIÓN DOCENTE**

Las profesiones evolucionan en consonancia con cambios que ocurren en las sociedades, aparecen nuevas necesidades y exigencias en los distintos campos del saber, se requieren nuevos conocimientos y habilidades en coherencia con nuevas formas de entender el desarrollo, las relaciones entre los seres humanos, sentidos antiguos como la verdad, la libertad, la justicia, la equidad se resignifican con el reconocimiento de los derechos humanos, se genera tecnología para atender problemas de la salud y se recuperan saberes milenarios. El horizonte del conocimiento se amplía y en consecuencia las profesiones se ven interpeladas en su saber y en su práctica. En este contexto, identificamos que la docencia participa de un conjunto de dimensiones presentes hoy en otras profesiones y, a su vez, reconocemos dimensiones específicas en ella.

Vamos a examinar en primer lugar las características o dimensiones compartidas, y, luego, las específicas de la docencia.





## DIMENSIONES COMPARTIDAS CON OTRAS PROFESIONES

### Gráfico N° 1

#### Dimensiones compartidas de la profesión docente

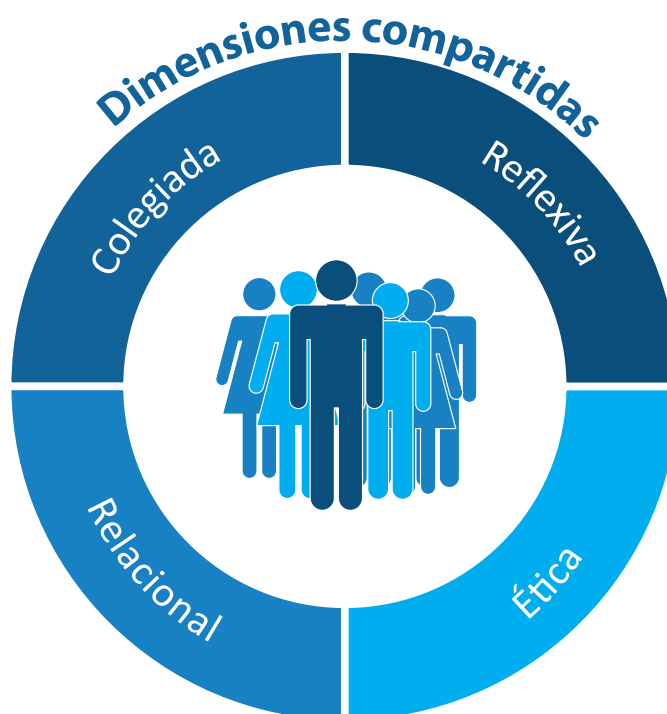

#### Dimensión reflexiva

El docente afirma su identidad profesional en el trabajo cotidiano. Reflexiona en y desde su práctica social. Delibera, toma decisiones, se apropia críticamente de diversos saberes y desarrolla diferentes habilidades para asegurar el aprendizaje de sus estudiantes. La autorreflexión y la continua revisión de sus prácticas de enseñanza constituyen el recurso básico de su labor.

En la práctica docente, el manejo de saberes pedagógicos y disciplinares, así como el conocimiento de las características de los estudiantes y su contexto, implican una reflexión sistemática sobre los procesos y fines de la enseñanza. El docente precisa elaborar juicios críticos sobre su propia práctica y la de sus colegas. En tanto tiene como sustento, como ya se indicó, el saber derivado de la reflexión sobre su propia práctica y sus antecedentes, este saber articula los conocimientos disciplinares, curriculares y profesionales, y constituye el fundamento de su competencia profesional. En la medida en que el saber docente es práctico, dinámico y sincrético, su trabajo resulta complejo y especializado.

La experiencia técnica, el saber disciplinar y las habilidades propias de la enseñanza conforman un repertorio de conocimientos y saberes que el docente construye y renueva socialmente. Sus fuentes, múltiples y diversas, abarcan desde su trayectoria personal y profesional hasta su actual desempeño laboral. Esta práctica reflexiva demanda una toma de conciencia crítica personal y grupal que derive en compromisos de transformación de las relaciones sociales, que se desarrollan principalmente en una organización y se inscriben en un contexto institucional, social y cultural caracterizado por la diversidad.

## Dimensión relacional

La docencia es esencialmente una relación entre personas que asisten a un proceso de aprendizaje, planificado, dirigido y evaluado por los profesionales de la enseñanza. En este proceso se construyen vínculos cognitivos, afectivos y sociales que hacen de la docencia una actividad profesional de carácter subjetivo, ético y cultural.

El tratamiento del vínculo entre el docente y los estudiantes es fundamental. La buena docencia requiere respeto, cuidado e interés por el estudiante, concebido como sujeto de derechos. Desde esta perspectiva, la enseñanza se configura mediante interacciones concretas en el aula y la institución educativa, especialmente entre docentes y estudiantes, e incluye el desarrollo de procesos afectivos y emocionales, de tolerancia y flexibilidad.

En estas relaciones, el docente aprende en la interacción con los estudiantes, principales sujetos de su trabajo pedagógico, valorando sus diferencias individuales y características socioculturales. En nuestro país, muchos docentes aprecian muy especialmente estas características, sobre todo el conocimiento que llegan a tener de sus estudiantes y las buenas relaciones que logran entablar con ellos, rasgo típico de los buenos desempeños docentes. La construcción de vínculos no solo surge y se desarrolla en el aula. Hay otros ámbitos en los que el docente requiere proceder de la misma manera, como el de sus relaciones con la familia y la comunidad, lo que amplía y enriquece el carácter relacional de la docencia.

## Dimensión colegiada

El docente desarrolla esencialmente su labor dentro de una organización cuya finalidad es asegurar que sus principales beneficiarios —los estudiantes— aprendan y adquieran las competencias previstas. Su práctica profesional es social e institucional. Interactúa con sus pares —docentes y directivos— y se relaciona con ellos para coordinar, planificar, ejecutar y evaluar los procesos pedagógicos en la escuela. Esta situación, que se advierte en la vida institucional, posibilita el trabajo colectivo y la reflexión sistemática sobre las características y alcances de sus prácticas de enseñanza.

Corresponde al docente compartir la visión y misión institucionales, apropiándose de sus valores e ideario. El maestro forma parte de la cultura escolar y es permeable a sus creencias y prácticas. Su labor individual adquiere mayor sentido cuando contribuye al propósito y a los objetivos de la institución a la que pertenece. La identidad profesional de los docentes se construye, en gran medida, en los espacios sociales y laborales que ella promueve.

En la escuela, las decisiones más relevantes que afectan a la comunidad educativa deben tomarse a nivel colegiado. Sus órganos de gestión requieren, asimismo, una composición plural y que los docentes expresen con frecuencia su voluntad y decisión a través de comisiones, grupos de trabajo y asambleas. Todo esto exige que los maestros colaboren entre sí y se organicen.

La planificación y desarrollo de la enseñanza en la escuela, a la que todos aspiramos para que se logre concretar la misión institucional, solo es posible si sus miembros —los docentes— comprenden que el resultado de su labor individual depende de aquello que sus pares realicen o puedan realizar, y que esto, a su vez, depende de lo que él haga o pueda hacer. La práctica individual de la enseñanza se comprende mejor desde una perspectiva colegiada.

## Dimensión ética

La dimensión ética se manifiesta principalmente en el compromiso y la responsabilidad moral con cada uno de los estudiantes, sus aprendizajes y su formación humana. En ese contexto, se expresa también en el

reconocimiento y respeto de las diferencias y en la elección de los medios empleados. El docente atiende a diversos grupos de estudiantes y se hace responsable por cada uno de ellos, toma decisiones y selecciona estrategias que aplica con arreglo a la misión de la escuela y a los fines del sistema educativo nacional.

El fundamento ético de la profesión docente incluye el respeto de los derechos y la dignidad de las niñas, niños y adolescentes. Exige del profesor gran calidad profesional, comportamiento moral y la búsqueda sistemática de medios y estrategias que promuevan el aprendizaje de cada uno de los estudiantes. La complejidad del ejercicio docente demanda una visión de la diversidad que reconozca la pluralidad étnica, lingüística, cultural y biológica que caracteriza a nuestro país, y pensar en la manera cómo la escuela puede canalizar sus aportes hacia la construcción de sociedades más democráticas.

El docente ejerce la enseñanza prestando un servicio público cuyos principales beneficiarios son sus estudiantes. Se trata de una actividad profesional regulada por el Estado que vincula su desempeño laboral con los procesos y resultados que derivan de ella, y, por ende, le confieren responsabilidad social ante sus estudiantes y sus familias, la comunidad y la sociedad. En esta dimensión resulta importante que el docente rechace las prácticas de corrupción, discriminación, violencia y terrorismo, y que se constituya más bien en un referente de conductas y actitudes éticas en su entorno social.

## DIMENSIONES ESPECÍFICAS DE LA DOCENCIA

Identificamos en la docencia tres dimensiones específicas, que articuladas entre sí, configuran el ejercicio de la profesión, como una actividad que cumple simultáneamente una función cultural, política y pedagógica.

### Gráfico N° 2

#### Dimensiones específicas de la docencia

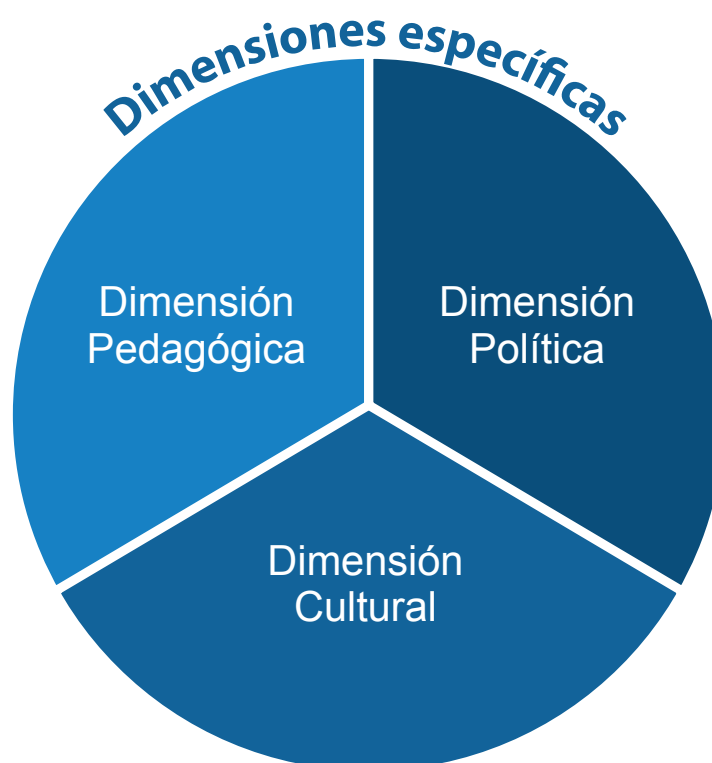

### Dimensión cultural

Refiere a la necesidad de conocimientos amplios de su entorno con el fin de enfrentar los desafíos económicos, políticos, sociales y culturales, así como los de la historia y el contexto local, regional, nacional e internacional en que surgen. Implica analizar la evolución, dilemas y retos para comprenderlos y adquirir los aprendizajes contextualizados que cada sociedad propone a sus generaciones más jóvenes.

### Dimensión política

Alude al compromiso del docente con la formación de sus estudiantes no solo como personas sino también como ciudadanos orientados a la transformación de las relaciones sociales desde un enfoque de justicia social y equidad, pues la misión de la escuela tiene que ver también con el desafío de constituirnos como país, como sociedades cohesionadas con una identidad común. Construir sociedades menos desiguales, más justas y libres, sostenidas en ciudadanos activos, conscientes, responsables y respetuosos del medio ambiente, exige del docente conocimiento de la realidad social y sus desafíos.

### Dimensión pedagógica

La dimensión pedagógica constituye el núcleo de la profesionalidad docente. Refiere a un saber específico, el saber pedagógico construido en la reflexión teórico-práctica, que le permite apelar a saberes diversos para cumplir su rol. Alude, asimismo, a una práctica específica, que es la enseñanza, que exige capacidad para suscitar la disposición, es decir, el interés y el compromiso en los estudiantes para aprender y formarse. Y requiere de la ética del educar, es decir, de tener presente que el crecimiento y la libertad del sujeto de la educación es la finalidad que da sentido al vínculo a través del cual se educa.

En esta dimensión pueden distinguirse cuando menos tres aspectos fundamentales

- a) *El juicio pedagógico*; que supone tener criterios —variados, multidisciplinares e interculturales— para reconocer la existencia de distintas maneras de aprender e interpretar, y valorar lo que cada estudiante demanda en cuanto necesidades y posibilidades de aprendizaje, así como para identificar la mejor opción de respuesta en cada contexto y circunstancia.
- b) *El liderazgo motivacional*; que implica la capacidad de despertar el interés por aprender en grupos de personas heterogéneas en edad, expectativas y características, así como la confianza en sus posibilidades de lograr todas las capacidades que necesitan adquirir, por encima de cualquier factor adverso y en cualquier ambiente socioeconómico y cultural.
- c) *La vinculación*; que tiene que ver con el establecimiento de lazos personales con los estudiantes, en particular con su dimensión subjetiva, así como con la generación de vínculos significativos

entre ellos. Etimológicamente, “vínculo” significa “atadura” y “compromiso”, y supone entonces intercomunicación afectiva, empatía, involucramiento, cuidado e interés por el otro, apertura para hallar siempre lo mejor de cada uno.

El Marco de Buen Desempeño Docente expresa esta visión, y particularmente estas tres dimensiones específicas que dan cuenta de la singularidad de la profesión docente y su carácter de praxis situada y exigente en creatividad y criticidad. La combinación de estas tres dimensiones hace de la docencia una profesión difícil de desenvolverse de manera estandarizada, aun cuando para determinados aprendizajes se pueda recurrir a procedimientos similares.

Por eso, el Marco no es un mero objeto normativo e instrumental, sino, y sobre todo, una herramienta que permite orientar la formación de docentes y la evaluación de su práctica, reconocer el buen desempeño y las buenas prácticas de enseñanza, y promover, en suma, el permanente desarrollo profesional docente.



## II. El Marco de Buen Desempeño Docente

El Marco de Buen Desempeño Docente se basa en una visión de docencia para el país. En ese sentido, se ha construido una estructura que posibilite expresarla evitando reducir el concepto de marco a una de lista de cotejo. A continuación presentamos los elementos que componen el marco. La estructura de este se organiza en un orden jerárquico de tres categorías: cuatro (4) dominios que comprenden nueve (9) competencias, las cuales a su vez contienen cuarenta (40) desempeños. Estas competencias y desempeños se describen ampliamente en los apartados 2.3 y 2.4.



- 2.1. Definición y propósitos
- 2.2. Los cuatro dominios del Marco
- 2.3. Las nueve competencias docentes
- 2.4. Los desempeños
- 2.5. Matriz de dominios, competencias y desempeños

desventajas de trabajar  
en grupo

desventajas

bien



## 2.1 DEFINICIÓN Y PROPÓSITOS

El Marco de Buen Desempeño Docente, de ahora en adelante el Marco, define los dominios, las competencias y los desempeños que caracterizan una buena docencia y que son exigibles a todo docente de educación básica del país. Constituye un acuerdo técnico y social entre el Estado, los docentes y la sociedad en torno a las competencias que se espera que dominen las profesoras y los profesores del país, en sucesivas etapas de su carrera profesional, con el propósito de lograr el aprendizaje de todos los estudiantes. Se trata de una herramienta estratégica en una política integral de desarrollo docente.

### PROPÓSITOS ESPECÍFICOS DEL MARCO DE BUEN DESEMPEÑO DOCENTE

- a) Establecer un lenguaje común entre los que ejercen la profesión docente y los ciudadanos para referirse a los distintos procesos de la enseñanza.
- b) Impulsar que los docentes reflexionen sobre su práctica, se apropien de los desempeños que caracterizan la profesión y construyan, en comunidades de práctica, una visión compartida de la enseñanza.
- c) Promover la revaloración social y profesional de los docentes para fortalecer su imagen como profesionales competentes que aprenden, se desarrollan y se perfeccionan en la práctica de la enseñanza.
- d) Guiar y dar coherencia al diseño e implementación de políticas de formación, evaluación, reconocimiento profesional y mejora de las condiciones de trabajo docente.

## 2.2 LOS CUATRO DOMINIOS DEL MARCO

Se entiende por dominio un ámbito o campo del ejercicio docente que agrupa un conjunto de desempeños profesionales que inciden favorablemente en los aprendizajes de los estudiantes. En todos los dominios subyace el carácter ético de la enseñanza, centrada en la prestación de un servicio público y en el desarrollo integral de los estudiantes.

En este contexto, se han identificado cuatro (4) dominios o campos concurrentes: el primero se relaciona con la preparación para la enseñanza, el segundo describe el desarrollo de la enseñanza en el aula y la escuela, el tercero se refiere a la articulación de la gestión escolar con las familias y la comunidad, y el cuarto comprende la configuración de la identidad docente y el desarrollo de su profesionalidad (Gráfico N° 3).



Gráfico N° 3

## Los cuatro dominios del Marco de Buen Desempeño Docente

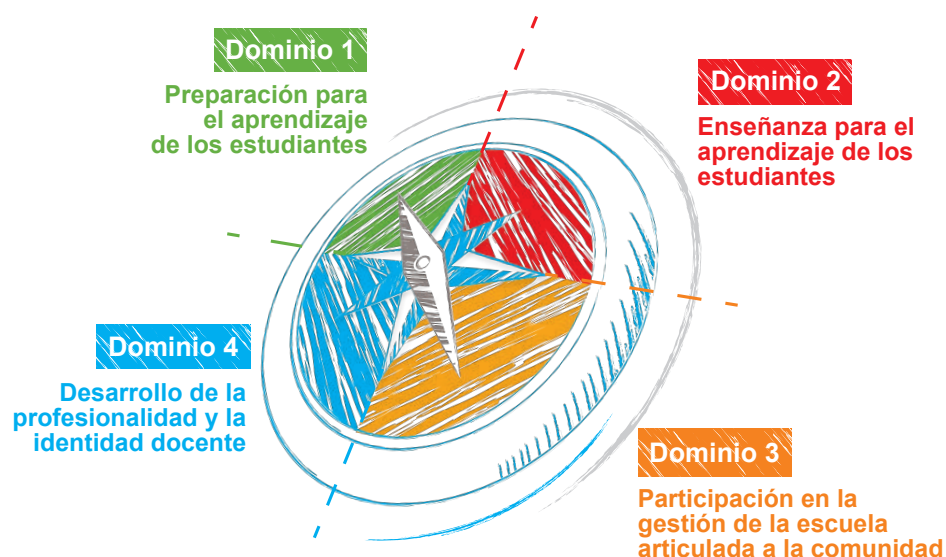
**Dominio 1:****Preparación para el aprendizaje de los estudiantes**

Comprende la planificación del trabajo pedagógico a través de la elaboración del programa curricular, las unidades didácticas y las sesiones de aprendizaje en el marco de un enfoque intercultural e inclusivo. Refiere el conocimiento de las principales características sociales, culturales —materiales e inmateriales— y cognitivas de sus estudiantes, el dominio de los contenidos pedagógicos y disciplinares, así como la selección de materiales educativos, estrategias de enseñanza y evaluación del aprendizaje.

**Dominio 2:****Enseñanza para el aprendizaje de los estudiantes**

Comprende la conducción del proceso de enseñanza por medio de un enfoque que valore la inclusión y la diversidad en todas sus expresiones. Refiere la mediación pedagógica del docente en el desarrollo de un clima favorable al aprendizaje, el manejo de los contenidos, la motivación permanente de sus estudiantes, el desarrollo de diversas estrategias metodológicas y de evaluación, así como la utilización de recursos didácticos pertinentes y relevantes. Incluye el uso de diversos criterios e instrumentos que facilitan la identificación del logro y los desafíos en el proceso de aprendizaje, además de los aspectos de la enseñanza que es preciso mejorar.

### **Dominio 3:**

#### **Participación en la gestión de la escuela articulada a la comunidad**

Comprende la participación en la gestión de la escuela o la red de escuelas desde una perspectiva democrática para configurar la comunidad de aprendizaje. Refiere la comunicación efectiva con los diversos actores de la comunidad educativa, la participación en la elaboración, ejecución y evaluación del Proyecto Educativo Institucional, así como la contribución al establecimiento de un clima institucional favorable. Incluye la valoración y respeto a la comunidad y sus características, y la corresponsabilidad de las familias en los resultados de los aprendizajes.

### **Dominio 4:**

#### **Desarrollo de la profesionalidad y la identidad docente**

Comprende el proceso y las prácticas que caracterizan la formación y desarrollo de la comunidad profesional de docentes. Refiere la reflexión sistemática sobre su práctica pedagógica, la de sus colegas, el trabajo en grupos, la colaboración con sus pares y su participación en actividades de desarrollo profesional. Incluye la responsabilidad en los procesos y resultados del aprendizaje, y el manejo de información sobre el diseño e implementación de las políticas educativas en el ámbito nacional y regional.

## **2.3 LAS NUEVE COMPETENCIAS DOCENTES**

Para efectos del presente documento, se entiende la competencia como la capacidad para resolver problemas y lograr propósitos, no solo como la facultad para poner en práctica un saber. Y es que la resolución de problemas no supone solo un conjunto de saberes y la capacidad de usarlos, sino también la facultad para leer la realidad y las propias posibilidades con las que cuenta uno para intervenir en ella. Si concebimos la competencia como la capacidad de resolver problemas y lograr propósitos, ella supone un actuar reflexivo que a su vez implica una movilización de recursos tanto internos como externos, con el fin de generar respuestas pertinentes en situaciones problemáticas y la toma de decisiones en un marco ético. La competencia es más que un saber hacer en cierto contexto, pues implica compromisos, disposición a hacer las cosas con calidad, raciocinio, manejo de fundamentos conceptuales y comprensión de la naturaleza moral y las consecuencias sociales de sus decisiones.

### **Dominio 1:**

#### **Preparación para el aprendizaje de los estudiantes**

##### **Competencia 1**

Conoce y comprende las características de todos sus estudiantes y sus contextos, los contenidos disciplinares que enseña, los enfoques y procesos pedagógicos, con el propósito de promover capacidades de alto nivel y su formación integral.

##### **Competencia 2**

Planifica la enseñanza de forma colegiada, garantizando la coherencia entre los aprendizajes que quiere lograr en sus estudiantes, el proceso pedagógico, el uso de los recursos disponibles y la evaluación, en una programación curricular en permanente revisión.

## **Dominio 2:**

### **Enseñanza para el aprendizaje de los estudiantes**

#### **Competencia 3**

Crea un clima propicio para el aprendizaje, la convivencia democrática y la vivencia de la diversidad en todas sus expresiones, con miras a formar ciudadanos críticos e interculturales.

#### **Competencia 4**

Conduce el proceso de enseñanza con dominio de los contenidos disciplinares y el uso de estrategias y recursos pertinentes, para que todos los estudiantes aprendan de manera reflexiva y crítica lo que concierne a la solución de problemas relacionados con sus experiencias, intereses y contextos culturales.

#### **Competencia 5**

Evalúa permanentemente el aprendizaje de acuerdo con los objetivos institucionales previstos, para tomar decisiones y retroalimentar a sus estudiantes y a la comunidad educativa, teniendo en cuenta las diferencias individuales y los contextos culturales.

## **Dominio 3:**

### **Participación en la gestión de la escuela articulada a la comunidad**

#### **Competencia 6**

Participa activamente, con actitud democrática, crítica y colaborativa, en la gestión de la escuela, contribuyendo a la construcción y mejora continua del Proyecto Educativo Institucional y así este pueda generar aprendizajes de calidad.

#### **Competencia 7**

Establece relaciones de respeto, colaboración y corresponsabilidad con las familias, la comunidad y otras instituciones del Estado y la sociedad civil; aprovecha sus saberes y recursos en los procesos educativos y da cuenta de los resultados.

## **Dominio 4:**

### **Desarrollo de la profesionalidad y la identidad docente**

#### **Competencia 8**

Reflexiona sobre su práctica y experiencia institucional y desarrolla procesos de aprendizaje continuo de modo individual y colectivo, para construir y afirmar su identidad y responsabilidad profesional.

#### **Competencia 9**

Ejerce su profesión desde una ética de respeto de los derechos fundamentales de las personas, demostrando honestidad, justicia, responsabilidad y compromiso con su función social.

## Cuadro N° 3

### Dominios y competencias

<b>Dominio 1</b> Preparación para el aprendizaje de los estudiantes	<b>Competencia 1</b> Conoce y comprende las características de todos sus estudiantes y sus contextos, los contenidos disciplinares que enseña, los enfoques y procesos pedagógicos, con el propósito de promover capacidades de alto nivel y su formación integral.
	<b>Competencia 2</b> Planifica la enseñanza de forma colegiada, garantizando la coherencia entre los aprendizajes que quiere lograr en sus estudiantes, el proceso pedagógico, el uso de los recursos disponibles y la evaluación, en una programación curricular en permanente revisión.
<b>Dominio 2</b> Enseñanza para el aprendizaje de los estudiantes	<b>Competencia 3</b> Crea un clima propicio para el aprendizaje, la convivencia democrática y la vivencia de la diversidad en todas sus expresiones, con miras a formar ciudadanos críticos e interculturales.
	<b>Competencia 4</b> Conduce el proceso de enseñanza con dominio de los contenidos disciplinares y el uso de estrategias y recursos pertinentes, para que todos los estudiantes aprendan de manera reflexiva y crítica lo que concierne a la solución de problemas relacionados con sus experiencias, intereses y contextos culturales.
	<b>Competencia 5</b> Evalúa permanentemente el aprendizaje de acuerdo con los objetivos institucionales previstos, para tomar decisiones y retroalimentar a sus estudiantes y a la comunidad educativa, teniendo en cuenta las diferencias individuales y los contextos culturales.
<b>Dominio 3</b> Participación en la gestión de la escuela articulada a la comunidad	<b>Competencia 6</b> Participa activamente, con actitud democrática, crítica y colaborativa, en la gestión de la escuela, contribuyendo a la construcción y mejora continua del Proyecto Educativo Institucional y así este pueda generar aprendizajes de calidad.
	<b>Competencia 7</b> Establece relaciones de respeto, colaboración y corresponsabilidad con las familias, la comunidad y otras instituciones del Estado y la sociedad civil; aprovecha sus saberes y recursos en los procesos educativos y da cuenta de los resultados.
<b>Dominio 4</b> Desarrollo de la profesionalidad y la identidad docente	<b>Competencia 8</b> Reflexiona sobre su práctica y experiencia institucional y desarrolla procesos de aprendizaje continuo de modo individual y colectivo, para construir y afirmar su identidad y responsabilidad profesional.
	<b>Competencia 9</b> Ejerce su profesión desde una ética de respeto de los derechos fundamentales de las personas, demostrando honestidad, justicia, responsabilidad y compromiso con su función social.

## 2.4 LOS DESEMPEÑOS

En este documento, consideraremos desempeños como las actuaciones observables de la persona que pueden ser descritas y evaluadas y que expresan su competencia. Proviene del inglés *performance* o *perform*, y tiene que ver con el logro de aprendizajes esperados y la ejecución de tareas asignadas. Se asume que la manera de ejecutar dichas tareas revela la competencia de base de la persona.

En la definición de desempeño identificamos tres condiciones: *actuación* observable en correspondencia a una *responsabilidad* y logro de determinados *resultados* (Gráfico N° 4).

Gráfico N° 4  
Elementos del desempeño



Gráfico N° 5  
Relación entre dominios, competencias y desempeños





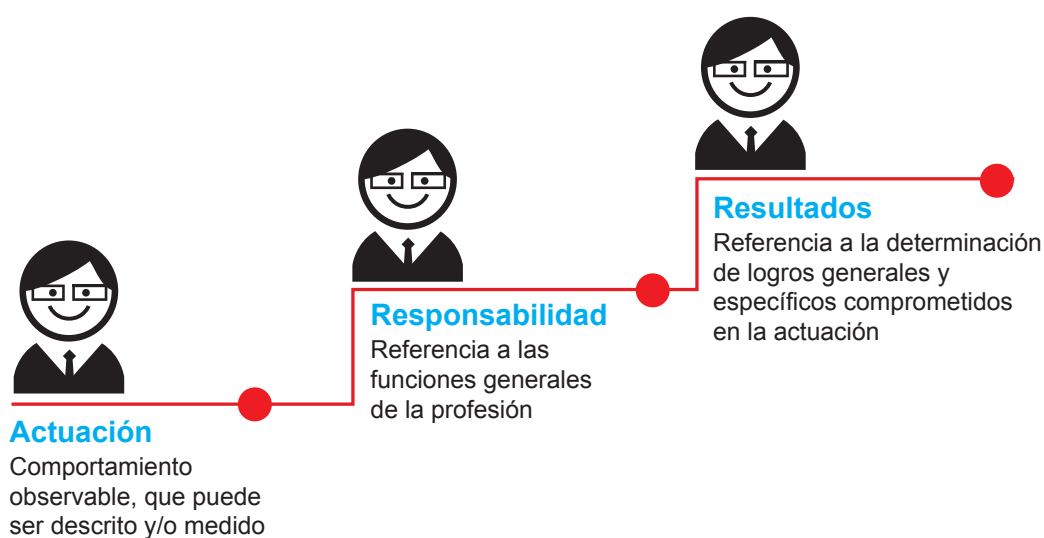

# Dominio 1

Preparación para  
el aprendizaje de  
los estudiantes

# Competencia 1

**Conoce y comprende las características de todos sus estudiantes y sus contextos, los contenidos disciplinares que enseña, los enfoques y procesos pedagógicos, con el propósito de promover capacidades de alto nivel y su formación integral.**

## ► Desempeño 1.

**Demuestra conocimiento y comprensión de las características individuales, socioculturales y evolutivas de sus estudiantes y de sus necesidades especiales.**

Conoce sobre el aprendizaje y desarrollo de la niñez y adolescencia y sus distintas expresiones en el marco de una diversidad de variables: 1) las necesidades educativas especiales más frecuentes; 2) la edad y el género según cada contexto sociocultural; 3) las características lingüísticas de sus estudiantes en lo concerniente a lenguas y patrones comunicativos vinculados con formas de usar el lenguaje en contextos específicos; y, 4) las prácticas culturales en las que han sido socializados sus estudiantes y las características de sus familias. Recurre a diversas fuentes para seguir familiarizándose con las características de sus alumnos y sus contextos. Emplea estos conocimientos para informar sobre las prácticas de enseñanza y de aprendizaje. Identifica las habilidades especiales y discapacidades más frecuentes.

## Desempeño 2.

**Demuestra conocimientos actualizados y comprensión de los conceptos fundamentales de las disciplinas comprendidas en el área curricular que enseña.**

Conoce el contenido de la disciplina o disciplinas correspondientes a su nivel y área, su estructura, las diferentes perspectivas existentes, sus nuevos desarrollos, la relación entre los contenidos de las diferentes áreas y la secuencialidad que estos deben guardar de acuerdo a las edades de los estudiantes y la matriz cultural en la que han sido socializados.

Maneja con solvencia los fundamentos y conceptos más relevantes de las disciplinas que integran el área curricular que enseña. Comprende y aplica los conceptos con propiedad en la organización y presentación

de los contenidos disciplinares, especialmente para describir y explicar hechos o relaciones.

## Desempeño 3.

**Demuestra conocimiento actualizado y comprensión de las teorías y prácticas pedagógicas y de la didáctica de las áreas que enseña.**

Conoce los principales enfoques y teorías contemporáneas de la educación y explicita su relación con la organización y desarrollo de sus prácticas de enseñanza.





## Competencia 2

**Planifica la enseñanza de forma colegiada, lo que garantiza la coherencia entre los aprendizajes que quiere lograr en sus estudiantes, el proceso pedagógico, el uso de los recursos disponibles y la evaluación, en una programación curricular en permanente revisión.**

Sabe cómo enseñar las materias de las áreas a su cargo. Domina una variedad de estrategias de enseñanza para generar aprendizajes significativos. Reconoce cuál es la estrategia más adecuada para el tipo de aprendizaje que desea lograr. Comprende los fundamentos y estrategias que permiten que los estudiantes se acerquen a los contenidos y desarrollen habilidades teniendo en cuenta sus diferentes ritmos, estilos y características culturales. Relaciona los organizadores del conocimiento y establece una red de conceptos que facilitan la comprensión de los conocimientos y actitudes que imparte en el área curricular.



### ► Desempeño 4.

**Elabora la programación curricular analizando con sus compañeros el plan más pertinente a la realidad de su aula, articulando de manera coherente los aprendizajes que se promueven, las características de los estudiantes y las estrategias y medios seleccionados.**

Analiza juiciosamente el currículo nacional, regional, local y el de su institución educativa, así como los mapas de progreso de su área curricular y el cartel de alcances y secuencias de su institución. Participa y aporta a la definición de contenidos y metas de la programación curricular en el ámbito institucional, y la utiliza efectivamente como orientador del diseño de sus unidades y sesiones de aprendizaje. Planifica, con la colaboración de sus pares, situaciones de aprendizaje correspondientes al nivel educativo, grado y área curricular. En el caso de que el docente pertenezca a una escuela bilingüe, planifica la enseñanza en dos lenguas, especificando los contenidos y las capacidades con criterios claros y pertinentes.

### Desempeño 5.

**Selecciona los contenidos de la enseñanza en función de los aprendizajes**

**fundamentales que el currículo nacional, la escuela y la comunidad buscan desarrollar en los estudiantes.**

Selecciona estrategias y actividades que sean coherentes con los aprendizajes esperados. Programa experiencias que favorecen el desarrollo integral de los agentes educativos en el contexto en el que se desenvuelven. Diseña y realiza adaptaciones en su planificación atendiendo a las diferencias y la diversidad existente en el grupo de estudiantes. Reconoce y aplica los fundamentos teóricos sobre los procesos de planificación curricular en el aula. Los contenidos de la enseñanza son definidos en función de los aprendizajes previstos en el programa curricular anual, las unidades didácticas y los planes de sesión de aprendizaje, en concordancia con el marco curricular nacional, los lineamientos curriculares regionales y el proyecto curricular institucional.

### Desempeño 6.

**Diseña creativamente procesos pedagógicos capaces de despertar curiosidad, interés y compromiso en los estudiantes, para el logro de los aprendizajes previstos.**

Organiza el proceso de enseñanza centrado en la combinación fluida, original y flexible de estrategias,

materiales y recursos. Aplica estrategias para desarrollar permanentemente la sensibilidad, espontaneidad, indagación, la imaginación e interés de sus estudiantes. Formula planes de enseñanza incorporando la búsqueda de soluciones no habituales a diversos problemas asociados a las necesidades de aprendizaje de sus estudiantes, a partir de la misma fuente de información. Planifica en forma flexible las secuencias del proceso de enseñanza en un contexto cambiante y diverso, caracterizado por la escasez de medios y recursos didácticos.

---

### **Desempeño 7.**

---

**Contextualiza el diseño de la enseñanza sobre la base del reconocimiento de los intereses, nivel de desarrollo, estilos de aprendizaje e identidad cultural de sus estudiantes.**

Organiza el programa curricular anual y formula planes de enseñanza acordes con las características identificables de sus estudiantes, relacionando los contenidos con sus intereses, niveles de desarrollo cognitivo y emocional, estilos de aprendizajes, así como con su identidad cultural, y aplicando los conocimientos nuevos en contextos reales, concretos y a situaciones prácticas de la vida cotidiana de sus estudiantes. Incorpora en los planes de enseñanza información relevante referida al contexto geográfico, económico y sociocultural del ámbito donde se ubican la escuela y las familias.

---

### **Desempeño 8.**

---

**Crea, selecciona y organiza diversos recursos para los estudiantes como soporte para su aprendizaje.**

Considera el uso de diversos recursos y materiales como soporte pedagógico, apoyándose en información de diferentes fuentes desde una perspectiva



interdisciplinaria, en las situaciones de la vida cotidiana de sus estudiantes que puedan inspirar experiencias de aprendizaje, en los saberes locales ancestrales, en el uso creativo y culturalmente pertinente de las TIC que tiene a su alcance, y emplea materiales acordes a los variados ritmos y estilos de aprendizaje, según las múltiples inteligencias y los recursos propios de la localidad. Utiliza diversos recursos materiales y humanos y espacios fuera del aula de clases. Organiza el espacio de aprendizaje de manera que los recursos, materiales y formatos sean accesibles y favorezcan los aprendizajes.

---

### Desempeño 9.

---

**Diseña la evaluación de manera sistemática, permanente, formativa y diferencial en concordancia con los aprendizajes esperados.**

Identifica diversos enfoques y metodologías de evaluación considerando las particularidades y diferencias de sus estudiantes. Utiliza este conocimiento para formular procesos de evaluación pertinentes orientados a evaluar tanto procesos como resultados de la enseñanza y el aprendizaje. Considera el uso de diversas estrategias que permiten informar con consistencia sobre el proceso pedagógico y el aprendizaje del grupo, para fines de mejorar la enseñanza. Propone criterios, indicadores e instrumentos para evaluar las competencias, capacidades, conocimientos y actitudes establecidas en el marco curricular nacional. Prevé la utilización de diversas estrategias metacognitivas o de retroalimentación, en concordancia con el enfoque formativo de la evaluación.

---

### Desempeño 10.

---

**Diseña la secuencia y estructura de las sesiones de aprendizaje en coherencia con los logros de aprendizaje esperados y distribuye adecuadamente el tiempo.**

Conoce diversas formas de organizar la secuencia y estructura de las sesiones de aprendizaje y las utiliza adecuándolas al grupo y a las capacidades previstas. Define la estructura, componentes y secuencia didáctica, explicitando los logros esperados, las estrategias y los recursos previstos para el tratamiento de la clase o sesión de aprendizaje. Formula la secuencia y la estructura de las sesiones, dando a cada acción una función específica que apunta al logro o logros esperados. Incorpora estrategias que favorecen el conflicto cognitivo y el aprendizaje significativo de sus estudiantes.



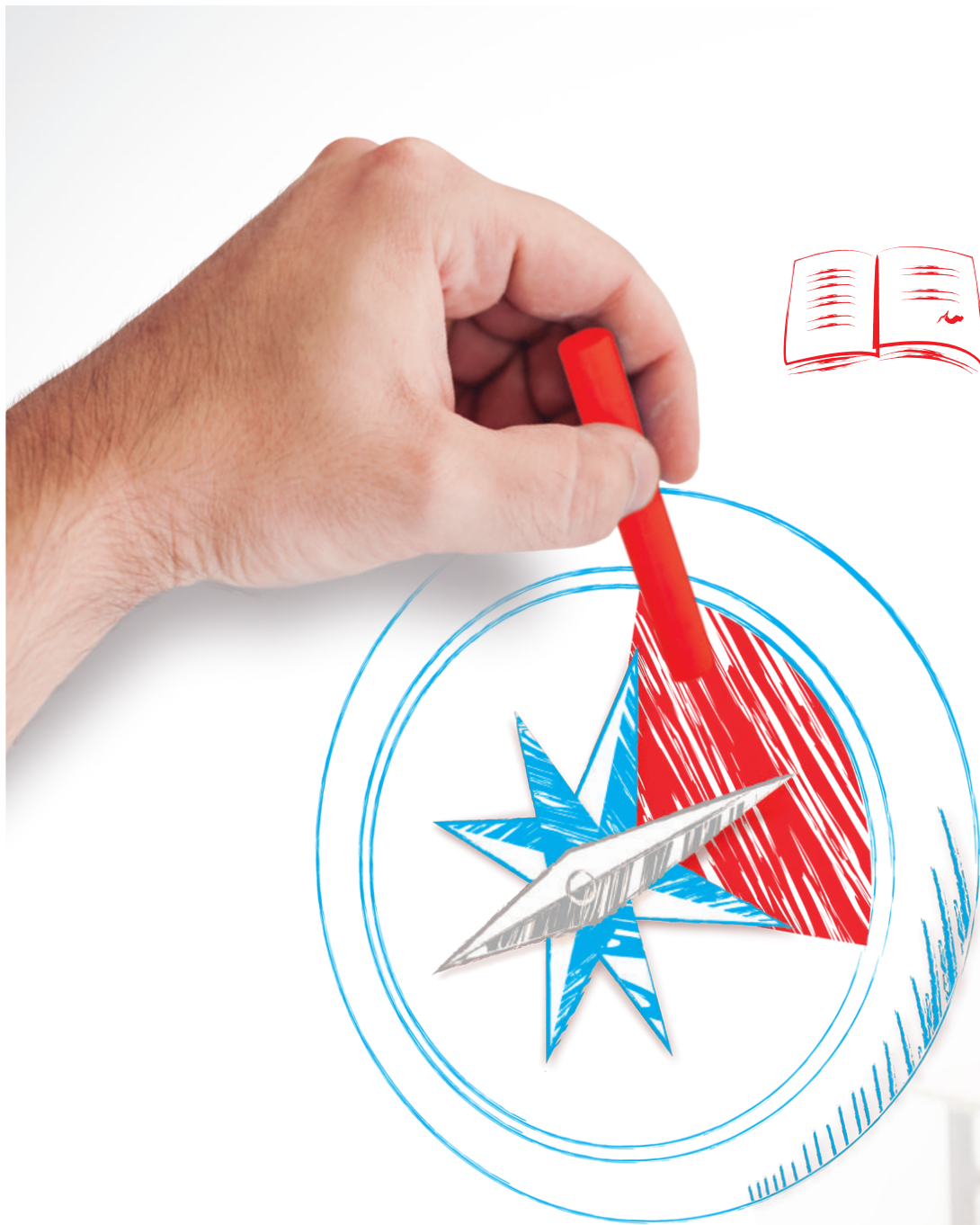

# Dominio 2

Enseñanza para  
el aprendizaje de  
los estudiantes





# Competencia 3

**Crea un clima propicio para el aprendizaje, la convivencia democrática y la vivencia de la diversidad en todas sus expresiones con miras a formar ciudadanos críticos e interculturales.**

---

## ▶ Desempeño 11.

---

**Construye, de manera asertiva y empática, relaciones interpersonales con y entre todos los estudiantes, basadas en el afecto, la justicia, la confianza, el respeto mutuo y la colaboración.**

Propicia entre sus alumnos la oportunidad de aprender en un ambiente emocionalmente seguro, donde los estudiantes acudan con satisfacción, promoviendo en ellos el respeto por sí mismos y por sus compañeros. Fomenta la creación de un espacio democrático en el que se reconozca la individualidad de cada uno y del cual el estudiante se sienta parte. Crea oportunidades para que los alumnos expresen emociones, ideas y afectos de manera respetuosa, clara y directa, sin temor a la burla o el error. Acepta las emociones de sus estudiantes y demuestra interés en ellas, brindándoles apoyo y orientación según las diversas etapas de su desarrollo y los distintos contextos culturales.

---

## Desempeño 12.

---

**Orienta su práctica a conseguir logros en todos sus estudiantes, y les comunica altas expectativas sobre sus posibilidades de aprendizaje.**

Demuestra y comunica continuamente a sus estudiantes las altas expectativas que tiene en las posibilidades de aprender de todos y cada uno de ellos en todas las áreas curriculares y de acuerdo con lo que exige la escuela. Es comprensivo y flexible con los avances desiguales y se esfuerza por conocer bien a sus estudiantes y sus entornos, alentándolos en los logros que pueden alcanzar. Propicia ocasiones para que todos participen y sabe reconocer el momento oportuno para plantearles nuevos retos y oportunidades de aprendizaje. Asimismo, reconoce la diversidad de prácticas culturales y formas de aprender de sus estudiantes. Observa con interés el placer que experimentan sus alumnos cuando ejecutan y perciben la utilidad de las tareas.

---

## Desempeño 13.

---

**Promueve un ambiente acogedor de la diversidad, en el que esta se exprese y sea valorada como fortaleza y oportunidad para el logro de aprendizajes.**

Hace de las diferencias objeto de respeto, complementariedad y colaboración mutua en función de objetivos comunes. Desarrolla con sus estudiantes un ambiente afectivo y seguro que favorece el aprendizaje. Emplea estrategias que muestran respeto y afirmación de las diversidades, demostrando empeño por

conocer y aprender más de ellas, sin sesgar su apreciación de la conducta y habilidad académica de sus estudiantes sobre la base de estas diferencias. Reconoce que hay múltiples maneras de percibir la realidad. Evita favorecer o dedicarse a los mejores estudiantes. Interactúa con entusiasmo, motivando el interés de sus estudiantes alrededor de diversas situaciones de aprendizaje.

---

## Desempeño 14.

---

**Genera relaciones de respeto, cooperación y soporte de los estudiantes con necesidades educativas especiales.**

Identifica las fortalezas de los alumnos, de manera que estas les permitan contribuir y ayudar a otros compañeros a aprender cómo trabajar en grupos heterogéneos que favorecen la contribución de todos sus miembros. Propicia oportunidades en las que todos los estudiantes pueden trabajar juntos productivamente. Observa, monitorea, evalúa y retroalimenta la interacción entre los alumnos. Muestra preocupación e interés por sus avances de aprendizaje, brindándoles orientación y atención efectivas. Maneja estrategias para el empoderamiento de la niñez y adolescencia con necesidades especiales, para que afirmen su voz, su conciencia y su experiencia de vida como válidas e importantes.

---

### Desempeño 15.

---

**Resuelve conflictos en diálogo con los estudiantes sobre la base de criterios éticos, normas concertadas de convivencia, códigos culturales y mecanismos pacíficos.**

Promueve una convivencia basada en la autodisciplina del grupo, acordando con los estudiantes normas claras orientadas a la práctica de deberes y derechos y al logro de los propósitos compartidos por todos en el marco del Código de los Niños y Adolescentes, con lo cual reconoce y afronta democráticamente los conflictos motivados por la discriminación. Manifiesta que las normas tienen un propósito, que ellas ayudan al buen vivir y que aprender a convivir es un propósito de la escuela. Resuelve los conflictos oportunamente a través del diálogo y la búsqueda de soluciones razonables y pacíficas. Determina con los estudiantes acciones reparadoras de conductas inapropiadas.

---

### Desempeño 16.

---

**Organiza el aula y otros espacios de forma segura, accesible y adecuada para el trabajo pedagógico y el aprendizaje, atendiendo a la diversidad.**

Organiza y estructura actividades e interacciones de manera que tengan un orden y propósito, y en las que todos sepan qué hacer, cómo y para qué. Diseña una disposición física de objetos apropiada a la actividad que desarrolla y al espacio disponible de manera que den soporte a un movimiento ordenado y seguro para todos sus estudiantes, considerando las diferencias de género, las diversas prácticas culturales que se desarrollan en el contexto y las discapacidades. Asimismo, se asegura que el resto del espacio educativo sea amigable para cada uno de los estudiantes (accesibilidad física para discapacidades motoras o de otra índole, servicios higiénicos seguros y diferenciados por sexo, etcétera), da cuenta de ello y propone mejoras a las autoridades correspondientes.

---

### Desempeño 17.

---

**Reflexiona permanentemente con sus estudiantes sobre experiencias vividas de discriminación y exclusión, y desarrolla actitudes y habilidades para enfrentarlas.**

Reflexiona constantemente con sus estudiantes sobre la diversidad en todas sus expresiones (cultural, étnica, lingüística, etcétera), y sobre cómo la sociedad favorece solo ciertas representaciones de cada uno de estos aspectos, al construir jerarquías arbitrarias. Maneja una concepción compleja de la discriminación que implica variables culturales, lingüísticas y de género. Reflexiona sobre la discriminación que se desarrolla a partir de la existencia de lenguas y variedades desprestigiadas. Presenta estudios de casos, testimonios propios o aportados por sus estudiantes que facilitan la comprensión de los fenómenos de exclusión y discriminación. Utiliza diversas estrategias para el desarrollo de habilidades y disposiciones que permitan afrontarlas.



## Competencia 4

**Conduce el proceso de enseñanza con dominio de los contenidos disciplinares y el uso de estrategias y recursos pertinentes para que todos los estudiantes aprendan de manera reflexiva y crítica lo que concierne a la solución de problemas relacionados con sus experiencias, intereses y contextos culturales.**

### ▶ Desempeño 18.

**Controla permanentemente la ejecución de su programación observando su nivel de impacto tanto en el interés de los estudiantes como en sus aprendizajes, introduciendo cambios oportunos con apertura y flexibilidad para adecuarse a situaciones imprevistas.**

Desarrolla las sesiones de aprendizaje según lo previsto en la unidad didáctica y en el plan de la sesión. Verifica los avances de los contenidos en función del logro de aprendizajes esperados. Demuestra flexibilidad, sensibilidad y creatividad para responder con pertinencia ante situaciones difíciles e inesperadas que se presenten durante su enseñanza, para alterar sus planes iniciales y variar de estrategia y metodología, evaluando sus opciones desde una mirada amplia y creativa de las alternativas disponibles. Modifica el manejo de las estrategias metodológicas y recursos didácticos —incluso la secuencia de la sesión de aprendizaje— para responder idóneamente a situaciones complejas e inesperadas que surgen durante el proceso de aprendizaje.

### Desempeño 19.

**Propicia oportunidades para que los estudiantes utilicen los conocimientos**

**en la solución de problemas reales con una actitud reflexiva y crítica.**

Promueve y orienta el desarrollo de proyectos y actividades de aprendizaje alrededor de preguntas y problemas que aluden a situaciones reales y socialmente importantes para sus estudiantes. A través de estos proyectos los guía para que analicen las complejidades del tema de estudio; eleva progresivamente el nivel de la discusión con la calidad

de las preguntas que propone a los estudiantes y las que fomenta entre ellos. Las preguntas de alta calidad inducen a la reflexión, el uso de varias perspectivas culturales que expanden su comprensión de temas locales y globales. Propicia el aprendizaje colaborativo y cooperativo en la búsqueda de soluciones reales a problemas reales, desarrollando habilidades y actitudes relacionadas con la investigación, el análisis y la crítica de la información.





---

### Desempeño 20.

---

**Constata que todos los estudiantes comprenden los propósitos de la sesión de aprendizaje y las expectativas de desempeño y progreso.**

Da a conocer a sus estudiantes, con claridad y en el momento oportuno, los aprendizajes esperados de cada sesión, los criterios para evaluar el progreso y la expectativa de desempeño final. Durante el desarrollo de la sesión de aprendizaje, verifica si sus estudiantes han comprendido claramente los logros que se explicaron al inicio. Plantea algunas preguntas o actividades para comprobar el nivel de información con que cuentan en relación a los criterios de evaluación anteriormente explicitados, conforme a lo establecido en los planes de enseñanza de la sesión y de la unidad didáctica.

---

### Desempeño 21.

---

**Desarrolla, cuando corresponda, contenidos teóricos y disciplinares de manera actualizada, rigurosa y comprensible para todos los estudiantes.**

Maneja con solvencia los fundamentos y conceptos del área curricular que enseña. Demuestra capacidad de comunicación oral y escrita en la lengua materna de los estudiantes, sea esta el castellano o una lengua distinta. Utiliza un lenguaje claro y sencillo, pero con rigurosidad conceptual, valiéndose de ejemplos y mostrando apertura y sincera valoración por los pedidos de una nueva explicación frente a las preguntas de los estudiantes. Presenta diversos organizadores gráficos y ejemplos específicos de los conceptos que utiliza. Está actualizado en el dominio de los más recientes avances de la didáctica de su especialidad y de las disciplinas académicas que integran el área curricular que imparte.

---

### Desempeño 22.

---

**Desarrolla estrategias pedagógicas y actividades de aprendizaje que promueven el pensamiento crítico y creativo en sus estudiantes y que los motivan a aprender.**

Emplea actividades de aprendizaje que movilizan la creatividad y el pensamiento crítico a la vez. Utiliza estrategias que involucran diversos tiempos, materiales, el uso del cuerpo, espacios, medios, agrupaciones (trabajo individual, en parejas, en pequeños grupos, en plenaria, etcétera), que promueven el pensamiento crítico (análisis de textos, estudio y solución de problemas, diálogo participativo, etcétera) y el pensamiento creativo (estrategias organizativas, analíticas, inventivas, de solución de problemas, metacognitivas, etcétera). Promueve entre sus estudiantes la indagación, criticidad, curiosidad, innovación y la búsqueda de soluciones alternativas a situaciones desafiantes, con el fin de fortalecer su interés por el aprendizaje.

---

### Desempeño 23.

---

**Utiliza recursos y tecnologías diversas y accesibles, y el tiempo requerido en función del propósito de la sesión de aprendizaje.**

Emplea recursos coherentes con las actividades de aprendizaje y facilita que los alumnos tengan acceso a ellos de manera oportuna. Emplea materiales teniendo en cuenta los aprendizajes previstos y los ritmos, estilos de aprendizaje y las múltiples inteligencias de los estudiantes. Facilita a todos sus alumnos el acceso y uso de la tecnología, especialmente aquella relacionada con la información y comunicación. Organiza el tiempo de manera efectiva y flexible teniendo en cuenta las necesidades de aprendizaje de los estudiantes. Cuenta con reglas y procedimientos para transiciones

como entrar y salir del aula, trabajar en grupo, distribuir materiales, controlar la asistencia o las tareas, de modo que le permitan optimizar el tiempo para el aprendizaje de sus alumnos.

---

### Desempeño 24.

---

**Maneja diversas estrategias pedagógicas para atender de manera individualizada a los estudiantes con necesidades educativas especiales.**

Acoge, enseña e integra en su grupo a estudiantes con necesidades especiales, en los marcos de la responsabilidad correspondiente a su modalidad. Conoce el repertorio de adaptaciones comunes aplicables al plan de clase y selecciona las más apropiadas para el logro de los aprendizajes esperados de sus estudiantes. Los ayuda a desarrollar sus propias estrategias para aprender, retener y organizar la información, como mapas conceptuales, mapas mentales, esquemas, etcétera. Les asigna actividades que, aun cuando se adapten, no signifiquen mayor ni menor relevancia respecto a los otros estudiantes. Evalúa, con el estudiante, su grado de satisfacción con la actividad realizada y emplea instrumentos en formato accesible según los tipos de necesidad.

# Competencia 5

**Evalúa permanentemente el aprendizaje de acuerdo con los objetivos institucionales previstos, para tomar decisiones y retroalimentar a sus estudiantes y a la comunidad educativa, teniendo en cuenta las diferencias individuales y los diversos contextos culturales.**

---

## ▶ **Desempeño 25.**

---

**Utiliza diversos métodos y técnicas que permiten evaluar en forma diferenciada los aprendizajes esperados, de acuerdo con el estilo de aprendizaje de los estudiantes.**

Comprende que la evaluación sirve a la mejora de los aprendizajes. Reconoce el momento oportuno para evaluar según los diferentes ritmos de aprendizaje de sus estudiantes. Toma en cuenta las diferentes formas de aprender que se inscriben en las prácticas culturales de los alumnos e identifica los aprendizajes esperados y sus niveles de logro. Utiliza principalmente la observación, la entrevista, los trabajos de sus estudiantes y el análisis de contenido para el acopio, análisis y valoración de la información en el marco de una evaluación comprensiva. Proporciona diversas oportunidades para que sus estudiantes tomen conciencia de sus logros y mejoren su rendimiento.

---

## **Desempeño 26.**

---

**Elabora instrumentos válidos para evaluar el avance y logros en el aprendizaje individual y grupal de los estudiantes.**

Utiliza una variedad de métodos y técnicas de evaluación. Elabora diversos instrumentos para evaluar las

capacidades, conocimientos y actitudes de sus estudiantes en forma individual o en grupo. Diseña y aplica pruebas objetivas, escalas de observación, lista de control, cuestionarios y pautas para analizar los trabajos de sus estudiantes, en concordancia con el tipo de contenido que se pretende evaluar. Desarrolla el diseño en colaboración con sus pares que enseñan en el mismo nivel educativo, área curricular y grado de estudios.

Además de utilizar instrumentos que permitan una verificación rápida de los aprendizajes (como es el caso de las pruebas objetivas), usa también formas de evaluación que puedan mostrar procesos y razonamientos. Trabaja independiente y colaborativamente para examinar pruebas y otras evidencias de desempeño.

---

## **Desempeño 27.**

---

**Sistematiza los resultados obtenidos en las evaluaciones para la toma de decisiones y la retroalimentación oportuna.**

Procesa y organiza periódicamente los resultados de la evaluación de sus estudiantes y se los comunica de manera oportuna. Retroalimenta a los estudiantes orientándolos sobre su nivel actual, el nivel de logro que se espera de ellos y qué actividades les corresponde realizar para llegar a lo esperado. Emplea mapas de progreso del área curricular.

Además, identifica las fortalezas y las debilidades, y provee una guía de acciones a realizar para mejorar. Fomenta que sus estudiantes reflexionen sobre su aprendizaje. Toma decisiones a partir del registro de los avances y resultados de aprendizaje para mejorar sus prácticas de enseñanza. Revisa y modifica la planificación y desarrollo de los procesos pedagógicos en función de los resultados obtenidos en las evaluaciones.

---

## **Desempeño 28.**

---

**Evalúa los aprendizajes de todos los estudiantes en función de criterios previamente establecidos, superando prácticas de abuso de poder.**

Articula los procesos de evaluación con los objetivos de aprendizaje, las competencias por desarrollar y las características de sus estudiantes. Realiza la evaluación en función de criterios claros, concretos y bien formulados, con el propósito que los estudiantes mejoren continuamente sus aprendizajes. Para ello, se centra en aspectos específicos del trabajo del estudiante en relación con el criterio de desempeño establecido. Los criterios se descomponen en indicadores de evaluación con valor formativo y sumativo. Promueve la autoevaluación y la participación de sus estudiantes en la valoración y calificación de los aprendizajes (coevaluación). Se inhibe

de evaluar aspectos que no han sido tratados. No usa la evaluación para ejercer presión o manipulación sobre los estudiantes o sus familias.

---

### Desempeño 29.

---

**Comparte oportunamente los resultados de la evaluación con los estudiantes, sus familias y autoridades educativas y comunales, para generar compromisos sobre los logros de aprendizaje.**

Establece e implementa acciones específicas y periódicas para compartir y reflexionar sobre los avances en el proceso educativo de sus estudiantes con sus familias, sus dificultades y sus logros.

Compromete a las familias en la responsabilidad respecto a estos resultados y acciones que ayuden a su mejora permanente. Informa oportunamente al estudiante del nivel de logro actual y del nivel de logro esperado, sin comparar su desempeño con el de sus compañeros. Entrega reportes de los resultados, habiendo ofrecido anteriormente sugerencias a los padres y madres de familia sobre correctivos y acciones para mejorar el aprendizaje de sus hijos.







# Dominio 3

Participación en la gestión de la escuela articulada a la comunidad



# Competencia 6

**Participa activamente con actitud democrática, crítica y colaborativa en la gestión de la escuela, contribuyendo a la construcción y mejora continua del Proyecto Educativo Institucional para que genere aprendizajes de calidad.**

---

## ▶ Desempeño 30.

---

**Interactúa con sus pares, colaborativamente y con iniciativa, para intercambiar experiencias, organizar el trabajo pedagógico, mejorar la enseñanza y construir de manera sostenible un clima democrático en la escuela.**

Promueve espacios de reflexión e intercambio relativos a la experiencia pedagógica, información sobre los estudiantes y sobre prácticas escolares que fundamenten, enriquezcan y aporten al desarrollo de propuestas de mejora. Establece un adecuado diálogo profesional, basado en el respeto y la igualdad en la deliberación entre colegas. Escucha cuidadosamente para comprender las diferentes posiciones y puntos de vista. Es receptivo a la crítica. Busca construir consensos e identificar las diferencias, de manera que la conversación avance hacia la solución de problemas, sugiriendo estrategias para clarificar los objetivos y decidir acciones. Colabora en la construcción de un clima escolar favorable al aprendizaje, relacionándose con directivos y docentes en forma empática y asertiva.

---

## Desempeño 31.

---

**Participa en la gestión del Proyecto Educativo Institucional, del currículo**

**y de los planes de mejora continua, involucrándose activamente en equipos de trabajo.**

Participa activamente en la gestión de la escuela o la red desde una perspectiva democrática, respetando los acuerdos y proponiendo mejoras de manera coordinada. Trabaja colaborativamente en el esfuerzo institucional de la escuela por construir una visión compartida.

Participa en el diseño, revisión, actualización e implementación de los documentos de gestión institucional. Coordina acciones con sus colegas, la dirección y la administración, para hacer de la escuela un lugar acogedor y un ambiente propicio para el aprendizaje.



Contribuye con su dedicación y compromiso al logro de las metas institucionales. Respeto los acuerdos de los órganos de dirección, asesoría y vigilancia de la institución.

---

## Desempeño 32.

---

**Desarrolla, individual y colectivamente, proyectos de investigación, innovación pedagógica y mejora de la calidad del servicio educativo de la escuela.**

Conoce enfoques y metodologías para el desarrollo de proyectos de innovación pedagógica y de gestión de la escuela. Utiliza este conocimiento para identificar y elaborar propuestas de cambio en el ámbito pedagógico, buscando articular la enseñanza con las necesidades de los estudiantes y a la escuela con los procesos de desarrollo social y cultural de la comunidad. Diseña, en colaboración con sus pares, proyectos de innovación pedagógica y planes de mejora. Participa en la ejecución, monitoreo y evaluación de proyectos de investigación educativa, innovación pedagógica y de aprendizaje, asumiendo responsabilidades individuales y colectivas, previa coordinación con el personal directivo y jerárquico de la escuela. Propone la sistematización de las experiencias de mejora y de innovación pedagógica.

## Competencia 7

**Establece relaciones de respeto, colaboración y corresponsabilidad con las familias, la comunidad y otras instituciones del Estado y la sociedad civil. Aprovecha sus saberes y recursos en los procesos educativos y da cuenta de los resultados.**

### ► Desempeño 33.

**Fomenta respetuosamente el trabajo colaborativo con las familias en el aprendizaje de los estudiantes, reconociendo sus aportes.**

Trabaja colaborativamente con las familias, para establecer expectativas mutuas y comunicación constante con el fin de apoyar al estudiante en su desarrollo y logros de aprendizaje. Se relaciona con las familias a partir del respeto y valoración de su cultura, saberes, experiencias y recursos. Reconoce en las familias capacidades para ejercer un rol educador activo y consciente del desarrollo y bienestar de los estudiantes. Promueve un

mayor compromiso de las familias y de la comunidad en la corresponsabilidad de los resultados de aprendizaje, reconociendo sus aportes en la formación de sus alumnos.

### Desempeño 34.

**Integra críticamente, en sus prácticas de enseñanza, los saberes culturales y los recursos de la comunidad y su entorno.**

Comprende, valora y respeta la diversidad cultural de la localidad en todas sus expresiones, desde un enfoque intercultural. Incorpora a sus planes y prácticas de enseñanza, desde una perspectiva crítica e intercultural, la riqueza de saberes y recursos culturales

de la comunidad. Desarrolla los procesos pedagógicos a partir de sus saberes y dinámicas, convirtiendo a la comunidad en lugar de aprendizaje, indagación y conocimiento. Realiza estas acciones elaborando una planificación conjunta de la enseñanza con expertos locales o sabios de la comunidad, o valorando los conocimientos conservados, transmitidos y practicados por las mujeres.

### Desempeño 35.

**Comparte con las familias de sus estudiantes, autoridades locales y de la comunidad, los retos de su trabajo pedagógico, y da cuenta de sus avances y resultados.**

Vincula su responsabilidad profesional con el derecho de niños, niñas y adolescentes a una educación de calidad y, como parte de ella, asume prácticas de rendición de cuentas del trabajo realizado. Implementa mecanismos y espacios de diálogo para los procesos y resultados educativos logrados con el grupo a su cargo, con las familias, autoridades, comunidad y los propios estudiantes, procurando una información transparente y oportuna. Identifica las principales fortalezas y desafíos de su práctica pedagógica y los comparte oportunamente con las familias de sus estudiantes, autoridades locales y comunidad. Asume gradualmente mecanismos institucionales y prácticas de rendición de cuentas.



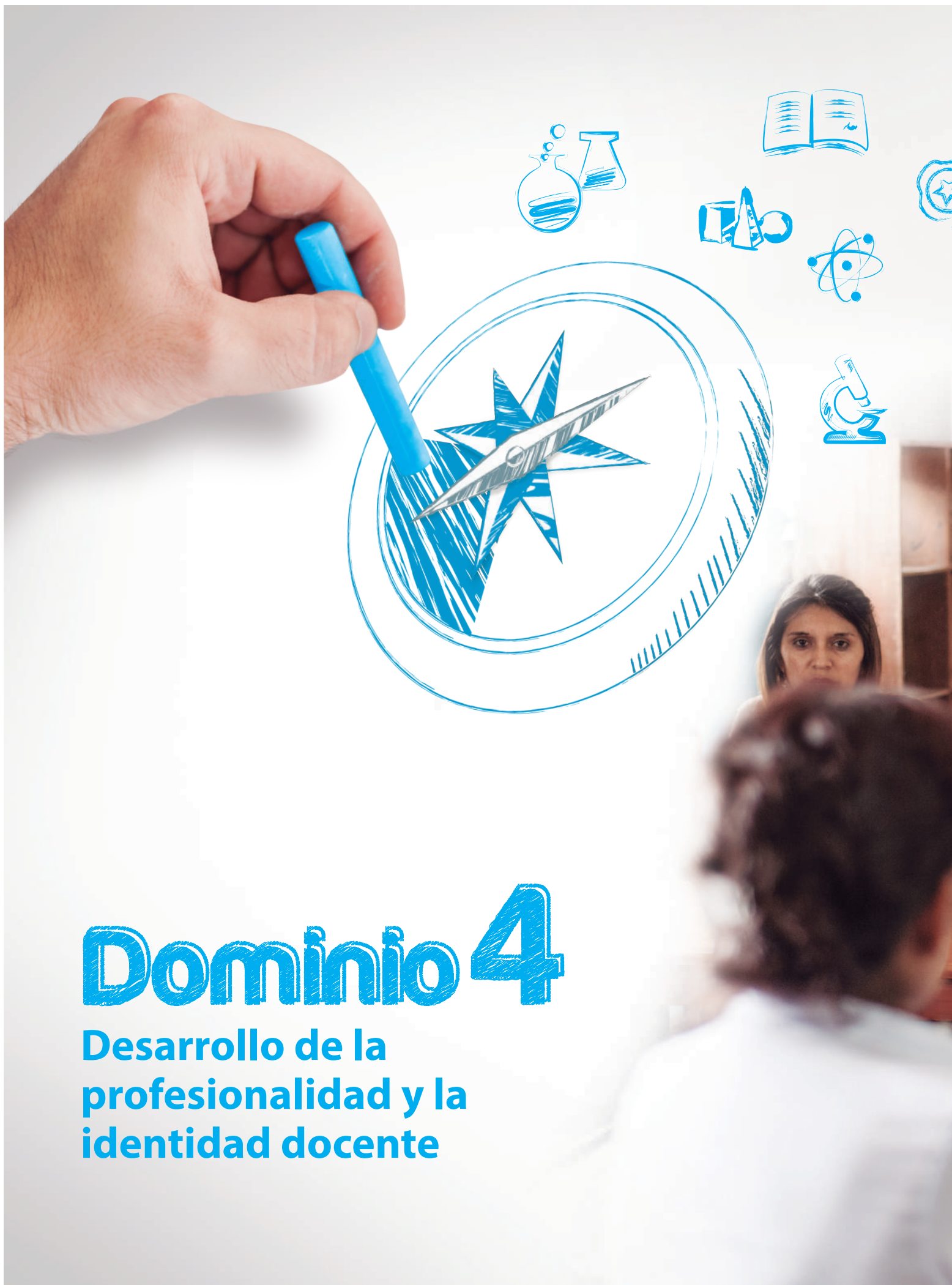

# Dominio 4

Desarrollo de la  
profesionalidad y la  
identidad docente





# Competencia 8

**Reflexiona sobre su práctica y experiencia institucional y desarrolla procesos de aprendizaje continuo de modo individual y colectivo, para construir y afirmar su identidad y responsabilidad profesional.**

## ▶ Desempeño 36.

**Reflexiona en comunidades de profesionales sobre su práctica pedagógica e institucional y el aprendizaje de todos sus estudiantes.**

Autoevalúa su desempeño a través de una observación cuidadosa, sistemática y focalizada de su experiencia; a partir de ello, identifica sus necesidades de aprendizaje profesional y personal, y juzga si los métodos, estrategias y recursos que utiliza son los más estimulantes y pertinentes para sus estudiantes. Construye, con la colaboración de sus pares, comunidades de profesionales que reflexionan sistemáticamente sobre su desempeño profesional, los factores que influyen en la calidad de la enseñanza y la participación de los docentes en el logro de los objetivos institucionales de la escuela. Asimismo, sistematiza su experiencia pedagógica.

## Desempeño 37.

**Participa en experiencias significativas de desarrollo profesional en concordancia con sus necesidades, las de los estudiantes y las de la escuela.**

Demuestra interés e iniciativa de superación profesional. Participa de diversas experiencias de formación y desarrollo



profesional con énfasis en la mejora de sus competencias profesionales y prácticas de enseñanza. Continúa aprendiendo para mejorar su práctica durante el ejercicio de la profesión. Accede a información actualizada y analiza permanentemente el acontecer local, regional, nacional e internacional, y relaciona esta información con su enseñanza.

Se compromete con su propio desarrollo personal y profesional, a partir del conocimiento de sus propias necesidades y las de sus estudiantes. Se mantiene informado de los aportes de la

investigación con actitud abierta y plena conciencia de sus fortalezas y debilidades.

## Desempeño 38.

**Participa en la generación de políticas educativas de nivel local, regional y nacional, expresando una opinión informada y actualizada sobre ellas, en el marco de su trabajo profesional.**

Demuestra conocimiento actualizado de las políticas educativas nacionales, regionales y locales, sus instrumentos de

## Competencia 9

**Ejerce su profesión desde una ética de respeto de los derechos fundamentales de las personas, demostrando honestidad, justicia, responsabilidad y compromiso con su función social.**

gestión, las características del sistema y la normatividad vigente, incluyendo sus obligaciones y sus derechos laborales y profesionales. Analiza las consecuencias que han tenido las medidas de política desde la realidad de su escuela o localidad. Expresa una opinión informada y actualizada sobre las características generales de la formación y desarrollo de las políticas del sector en materia de currículo, gestión, evaluación y financiamiento. Conoce la normatividad básica que rige el sistema educativo, especialmente la gestión pedagógica y el ejercicio de la función docente.



### ▶ Desempeño 39.

**Actúa de acuerdo a los principios de la ética profesional docente y resuelve dilemas prácticos y normativos de la vida escolar sobre la base de ellos.**

Analiza su acción formadora a la luz de criterios de orden ético, buscando siempre identificar, comprender y modificar prácticas y creencias que son contradictorias con el sentido de su profesión y el derecho y las necesidades de sus estudiantes. En tal sentido, toma distancia crítica de todo tipo de prejuicios y estereotipos, reacciona contra situaciones de racismo, injusticia o discriminación, explícitas o encubiertas, y promueve actitudes orientadas a cuestionarlas y revertirlas.

Conduce su desempeño según los principios de ética profesional relacionados con la prestación de un servicio público y el cumplimiento de responsabilidades profesionales para atender y concretar el derecho de todos los estudiantes a la educación. Resuelve dilemas éticos en la vida escolar dando prioridad a los criterios ético-sociales y buscando que las normas y los reglamentos se adecúen a aquellos. Promueve una disciplina basada en la autonomía y la responsabilidad.

### Desempeño 40.

**Actúa y toma decisiones respetando los derechos humanos y el principio del bien superior del niño y el adolescente.**

Conoce el marco jurídico de derechos que da finalidad a la institución educativa y entiende la prioridad que tienen sus estudiantes como personas en formación. Toma en cuenta estos criterios en el desarrollo de su labor profesional y las decisiones que competen a su función docente.

Demuestra compromiso en el cumplimiento de sus funciones, guiándose siempre por un sentido de justicia y equidad y dando un lugar preferencial a los derechos de los niños y los adolescentes. Por ello, asume su responsabilidad tanto en el desarrollo académico de sus estudiantes como en su progreso y bienestar personal. Toma decisiones que favorecen la protección de la salud física, emocional y mental de sus estudiantes.

## 2.5 MATRIZ DE DOMINIOS, COMPETENCIAS Y DESEMPEÑOS

### Dominio 1

#### Preparación para el aprendizaje de los estudiantes

<p><b>Competencia 1</b></p> <p>Conoce y comprende las características de todos sus estudiantes y sus contextos, los contenidos disciplinares que enseña, los enfoques y procesos pedagógicos, con el propósito de promover capacidades de alto nivel y su formación integral.</p>	<p><b>Desempeños</b></p> <ol style="list-style-type: none"><li>1. Demuestra conocimiento y comprensión de las características individuales, socioculturales y evolutivas de sus estudiantes y de sus necesidades especiales.</li><li>2. Demuestra conocimientos actualizados y comprensión de los conceptos fundamentales de las disciplinas comprendidas en el área curricular que enseña.</li><li>3. Demuestra conocimiento actualizado y comprensión de las teorías y prácticas pedagógicas y de la didáctica de las áreas que enseña.</li></ol>
<p><b>Competencia 2</b></p> <p>Planifica la enseñanza de forma colegiada, lo que garantiza la coherencia entre los aprendizajes que quiere lograr en sus estudiantes, el proceso pedagógico, el uso de los recursos disponibles y la evaluación, en una programación curricular en permanente revisión.</p>	<p><b>Desempeños</b></p> <ol style="list-style-type: none"><li>4. Elabora la programación curricular analizando con sus compañeros el plan más pertinente a la realidad de su aula, articulando de manera coherente los aprendizajes que se promueven, las características de los estudiantes y las estrategias y medios seleccionados.</li><li>5. Selecciona los contenidos de la enseñanza, en función de los aprendizajes fundamentales que el marco curricular nacional, la escuela y la comunidad buscan desarrollar en los estudiantes.</li><li>6. Diseña creativamente procesos pedagógicos capaces de despertar curiosidad, interés y compromiso en los estudiantes, para el logro de los aprendizajes previstos.</li><li>7. Contextualiza el diseño de la enseñanza sobre la base del reconocimiento de los intereses, nivel de desarrollo, estilos de aprendizaje e identidad cultural de sus estudiantes.</li><li>8. Crea, selecciona y organiza diversos recursos para los estudiantes como soporte para su aprendizaje.</li><li>9. Diseña la evaluación de manera sistemática, permanente, formativa y diferencial en concordancia con los aprendizajes esperados.</li><li>10. Diseña la secuencia y estructura de las sesiones de aprendizaje en coherencia con los logros esperados de aprendizaje y distribuye adecuadamente el tiempo.</li></ol>

## Dominio 2

### Enseñanza para el aprendizaje de los estudiantes

<p><b style="color: red;">Competencia 3</b></p> <p>Crea un clima propicio para el aprendizaje, la convivencia democrática y la vivencia de la diversidad en todas sus expresiones, con miras a formar ciudadanos críticos e interculturales.</p>	<p><b style="color: red;">Desempeños</b></p> <ol style="list-style-type: none"> <li>11. Construye de manera asertiva y empática relaciones interpersonales con y entre los estudiantes, basadas en el afecto, la justicia, la confianza, el respeto mutuo y la colaboración.</li> <li>12. Orienta su práctica a conseguir logros en todos sus estudiantes y les comunica altas expectativas sobre sus posibilidades de aprendizaje.</li> <li>13. Promueve un ambiente acogedor de la diversidad, en el que esta se exprese y sea valorada como fortaleza y oportunidad para el logro de aprendizajes.</li> <li>14. Genera relaciones de respeto, cooperación y soporte de los estudiantes con necesidades educativas especiales.</li> <li>15. Resuelve conflictos en diálogo con los estudiantes sobre la base de criterios éticos, normas concertadas de convivencia, códigos culturales y mecanismos pacíficos.</li> <li>16. Organiza el aula y otros espacios de forma segura, accesible y adecuada para el trabajo pedagógico y el aprendizaje, atendiendo a la diversidad.</li> <li>17. Reflexiona permanentemente con sus estudiantes, sobre experiencias vividas de discriminación y exclusión, y desarrolla actitudes y habilidades para enfrentarlas.</li> </ol>
<p><b style="color: red;">Competencia 4</b></p> <p>Conduce el proceso de enseñanza con dominio de los contenidos disciplinares y el uso de estrategias y recursos pertinentes para que todos los estudiantes aprendan de manera reflexiva y crítica lo que concierne a la solución de problemas relacionados con sus experiencias, intereses y contextos.</p>	<p><b style="color: red;">Desempeños</b></p> <ol style="list-style-type: none"> <li>18. Controla permanentemente la ejecución de su programación, observando su nivel de impacto tanto en el interés de los estudiantes como en sus aprendizajes, introduciendo cambios oportunos con apertura y flexibilidad para adecuarse a situaciones imprevistas.</li> <li>19. Propicia oportunidades para que los estudiantes utilicen los conocimientos en la solución de problemas reales con una actitud reflexiva y crítica.</li> <li>20. Constata que todos los estudiantes comprenden los propósitos de la sesión de aprendizaje y las expectativas de desempeño y progreso.</li> <li>21. Desarrolla, cuando corresponda, contenidos teóricos y disciplinares de manera actualizada, rigurosa y comprensible para todos los estudiantes.</li> <li>22. Desarrolla estrategias pedagógicas y actividades de aprendizaje que promuevan el pensamiento crítico y creativo en sus estudiantes y que los motiven a aprender.</li> <li>23. Utiliza recursos y tecnologías diversas y accesibles así como el tiempo requerido en función al propósito de la sesión de aprendizaje.</li> <li>24. Maneja diversas estrategias pedagógicas para atender de manera individualizada a los estudiantes con necesidades educativas especiales.</li> </ol>
<p><b style="color: red;">Competencia 5</b></p> <p>Evalúa permanentemente el aprendizaje de acuerdo a los objetivos institucionales previstos, para tomar decisiones y retroalimentar a sus estudiantes y a la comunidad educativa, teniendo en cuenta las diferencias individuales y los diversos contextos culturales.</p>	<p><b style="color: red;">Desempeños</b></p> <ol style="list-style-type: none"> <li>25. Utiliza diversos métodos y técnicas que permiten evaluar de forma diferenciada los aprendizajes esperados, de acuerdo al estilo de aprendizaje de los estudiantes.</li> <li>26. Elabora instrumentos válidos para evaluar el avance y logros en el aprendizaje individual y grupal de los estudiantes.</li> <li>27. Sistematiza los resultados obtenidos en las evaluaciones para la toma de decisiones y la retroalimentación oportuna.</li> <li>28. Evalúa los aprendizajes de todos los estudiantes en función de los criterios previamente establecidos, superando prácticas de abuso de poder.</li> <li>29. Comparte oportunamente los resultados de la evaluación con los estudiantes, sus familias y autoridades educativas y comunales para generar compromisos sobre los logros de aprendizaje.</li> </ol>

## Dominio 3

### Participación en la gestión de la escuela articulada a la comunidad

<b>Competencia 6</b>  Participa activamente con actitud democrática, crítica y colaborativa en la gestión de la escuela, contribuyendo a la construcción y mejora continua del Proyecto Educativo Institucional para que genere aprendizajes de calidad.	<b>Desempeños</b>  30. Interactúa con sus pares, colaborativamente y con iniciativa, para intercambiar experiencias, organizar el trabajo pedagógico, mejorar la enseñanza y construir de manera sostenible un clima democrático en la escuela. 31. Participa en la gestión del proyecto educativo institucional, del currículo y de los planes de mejora continua involucrándose activamente en equipo de trabajo. 32. Desarrolla individual y colectivamente proyectos de investigación, propuestas de innovación pedagógica y mejora de la calidad del servicio educativo de la escuela.
<b>Competencia 7</b>  Establece relaciones de respeto, colaboración y corresponsabilidad con las familias, la comunidad y otras instituciones del Estado y la sociedad civil. Aprovecha sus saberes y recursos en los procesos educativos y da cuenta de los resultados.	<b>Desempeños</b>  33. Fomenta respetuosamente el trabajo colaborativo con las familias en el aprendizaje de los estudiantes, reconociendo sus aportes. 34. Integra críticamente en sus prácticas de enseñanza, los saberes culturales y los recursos de la comunidad y su entorno. 35. Comparte con las familias de sus estudiantes, autoridades locales y de la comunidad, los retos de su trabajo pedagógico, y da cuenta de sus avances y resultados.

## Dominio 4

### Desarrollo de la profesionalidad y la identidad docente

<b>Competencia 8</b>  Reflexiona sobre su práctica y experiencia institucional y desarrolla procesos de aprendizaje continuo de modo individual y colectivo, para construir y afirmar su identidad y responsabilidad profesional.	<b>Desempeños</b>  36. Reflexiona en comunidades de profesionales sobre su práctica pedagógica e institucional y el aprendizaje de todos sus estudiantes. 37. Participa en experiencias significativas de desarrollo profesional, en concordancia con sus necesidades, las de los estudiantes y las de la escuela. 38. Participa en la generación de políticas educativas de nivel local, regional y nacional, expresando una opinión informada y actualizada sobre ellas, en el marco de su trabajo profesional.
<b>Competencia 9</b>  Ejerce su profesión desde una ética de respeto a los derechos fundamentales de las personas, demostrando honestidad, justicia, responsabilidad y compromiso con su función social.	<b>Desempeños</b>  39. Actúa de acuerdo a los principios de la ética profesional docente y resuelve dilemas prácticos y normativos de la vida escolar sobre la base de ellos. 40. Actúa y toma decisiones respetando los derechos humanos y el principio del bien superior del niño y el adolescente.

# Anexos

## CONTEXTO Y PROCESO DE ELABORACIÓN Y CONCERTACIÓN DEL MARCO DE BUEN DESEMPEÑO DOCENTE

El tratamiento del desempeño docente implica considerar cómo este es descrito en el sistema educativo nacional, teniendo en cuenta las disposiciones específicas del marco normativo y los planteamientos del Proyecto Educativo Nacional.

Según la Constitución Política, el Estado garantiza la existencia y ejercicio de la profesión docente, a la que considera carrera pública y procura, junto con la sociedad, su evaluación, capacitación, profesionalización y promoción permanentes.

La docencia es definida en documentos fundamentales de política educativa como la Ley N° 28044, Ley General de Educación, y la Ley N° 29944, Ley de Reforma Magisterial, como una profesión de carácter ético, asociada a fines sociales, con autonomía para desarrollar su trabajo en el marco del sistema y de la institución educativa y con responsabilidad sobre el proceso y el logro educativo de sus estudiantes en cuanto individuos y en cuanto grupo. Así se especifica la misión del profesor:

- Contribuir eficazmente en la formación de los estudiantes en todas las dimensiones del desarrollo humano.
- Planificar, desarrollar y evaluar actividades que aseguren el logro del aprendizaje de los estudiantes.
- Trabajar en el marco del respeto de las normas institucionales de convivencia en la comunidad educativa.
- Participar en la institución educativa y en otras instancias con el fin de contribuir al desarrollo del Proyecto Educativo Institucional y de los proyectos educativos local, regional y nacional.
- Colaborar con la familia, la comunidad y el Estado en la formación integral del educando.
- Prestar un servicio público esencial dirigido a concretar el derecho de los estudiantes y de la comunidad a una enseñanza de calidad, equidad y pertinencia.

Por su parte, el Proyecto Educativo Nacional (aprobado por RS N° 001-2007-ED), plantea “transformar las prácticas pedagógicas en la educación básica” (política 7), y señala algunos criterios de buenas prácticas (política 7.1). También propone asegurar el desarrollo profesional docente, revalorando su papel en el marco de una carrera pública centrada en el desempeño responsable y efectivo, así como una formación continua e integral (objetivo estratégico 3: “maestros bien preparados que ejercen profesionalmente la docencia”).

Las prácticas pedagógicas que influyen en el aprendizaje de los estudiantes se consideran un factor clave de la labor profesional del maestro y revaloran la función social que cumple la enseñanza. Sin embargo, las mencionadas prácticas no han ocupado un lugar central en los procesos formativos ni en la evaluación docente.

En este contexto, por iniciativa conjunta del Consejo Nacional de Educación y Foro Educativo, en agosto del 2009 se creó la Mesa Interinstitucional de Buen Desempeño Docente, que logró reunir a instituciones del Estado como la Defensoría del Pueblo, el Sistema Nacional de Evaluación, Acreditación y Certificación de la Calidad Educativa (Sineace) y el propio Consejo con organizaciones de maestros como el Sindicato Unitario de Trabajadores en la Educación del Perú (Sutep) y el Colegio de Profesores del Perú, organismos intermedios e instituciones académicas y agencias de cooperación técnica como Care Perú, Coneaces, Coneau, Derrama Magisterial, Dirección Regional de Lima Provincias, Dirección Regional de Lima Metropolitana, Educa, Fe y Alegría, Gobierno Regional del Callao-CAFED, Instituto de Estudios Peruanos, Ipeba, Instituto Pedagógico Nacional de Monterrico, Instituto de Pedagogía Popular, ISPP CREA, Promeb, Pontificia Universidad Católica de Perú, Tarea, Unicef, Universidad Antonio Ruiz de Montoya, Universidad Nacional de Educación, Universidad Nacional Mayor de San Marcos, Universidad Peruana Cayetano Heredia, Usaid y Usaid/Perú/Suma.

La Mesa se propuso contribuir a la construcción de un consenso nacional sobre el significado de los aspectos fundamentales del buen desempeño docente, y con ese fin abrió espacios para un debate público informado con la participación protagónica del maestro y de otros actores sociales e institucionales. Se esperaba, con base en este consenso, aportar a la construcción concertada de una política docente sostenible, que sea realmente útil para el desarrollo de las capacidades profesionales de los maestros, así como para la gobernabilidad de esta política magisterial en el plano nacional y regional.

Sucesivos desarrollos de los criterios de buen desempeño fueron consultados con más de 13 000 docentes que participaron en el I y II congresos pedagógicos nacionales, convocados por el Consejo Nacional de Educación e instituciones aliadas en el 2010 y 2011. En ambos congresos se recogieron aportes de los docentes a través de talleres liderados por integrantes de la Mesa Interinstitucional.

También fueron consultados un total de 1 400 docentes, directores, padres y madres de familia, estudiantes y miembros de la comunidad, por medio de diálogos organizados en 21 regiones del país. Las instituciones de la Mesa, gobiernos regionales, municipalidades y la sociedad civil hicieron posibles estos diálogos. Fue muy valiosa la participación de organizaciones como el CEOP-Ilo, la Academia Regional del Idioma Quechua de Cajamarca e instituciones educativas que replicaron los pilotos realizados en Lima Metropolitana, Callao, Madre de Dios y Ucayali.

En diciembre del 2011, el Consejo Nacional de Educación entregó la propuesta de Marco Orientador del Buen Desempeño Docente al Ministerio de Educación. Este acto cierra una primera etapa en el proceso de elaboración de este importante documento.

En marzo del 2012, el Ministerio de Educación constituyó el Grupo Impulsor del Marco de Buen Desempeño Docente, integrado por representantes del Consejo Nacional de Educación, Foro Educativo, el Sistema Nacional de Evaluación, Acreditación y Certificación de la Calidad Educativa, el Sindicato Unitario de Trabajadores de la Educación del Perú, la Asamblea Nacional de Gobiernos Regionales y el propio Ministerio. El Grupo Impulsor convocó a un panel de expertos para revisar la propuesta entregada por el Consejo Nacional de Educación. El panel propuso un reordenamiento de la estructura del Marco de Buen Desempeño sin apartarse significativamente de la versión original. La propuesta del panel fue revisada en un taller por 15 especialistas del país y el Grupo Impulsor.



El Ministerio de Educación desarrolló, como parte de este proceso, jornadas de reflexión sobre el presente Marco de Buen Desempeño Docente con las instancias de gestión descentralizada de la educación, instituciones de formación docente y facultades de Educación del país, con el objetivo de dar a conocer el documento y enriquecerlo en materia de claridad y pertinencia. Durante los meses de julio, agosto y septiembre del 2012 se desarrollaron las Jornadas de Reflexión Docente en las propias sedes de los institutos de educación superior pedagógicos. Fueron convocadas 32 instituciones focalizadas y 33 instituciones que contaban con más de 10 docentes. Adicionalmente, se llevó a cabo una jornada en el Instituto Nacional Pedagógico Monterrico. Fueron 1 199 docentes formadores los que participaron de estas jornadas.

En los meses de noviembre y diciembre del 2012 se continuó con las Jornadas de Reflexión Docente con formadores de maestros y maestras, y en esta ocasión se convocó a las facultades de Educación de las universidades públicas y privadas del país. Se realizaron tres encuentros macrorregionales, en Piura, Arequipa y Lima. Fueron invitados los decanos y docentes responsables del Área de Currículo de las universidades que cuentan con Facultad de Educación: 13 universidades de la región del norte, 13 de las del sur y 26 de las regiones del centro y del oriente en cada sede respectivamente.

El Marco de Buen Desempeño Docente tiene como propósito apoyar las políticas priorizadas por el Ministerio de Educación al 2016: aprendizajes de calidad y cierre de brechas, desarrollo docente sobre la base de criterios concertados de buena docencia, y modernización y descentralización de la gestión educativa.





**Todos tenemos una meta  
Juntos la vamos a alcanzar**